

de gang. Deze smalle gang en de gang in het oostelijk deel lagen oorspronkelijk in het verlengde van elkaar. Ten behoeve van de aanleg van deze nieuwe gang (A.01.1.40) is een gedeelte van de vertrekken aan de noordzijde afgescheiden. Deze drie vertrekken (A.01.1.21, A.01.1.22 en A.01.1.23) hebben in 1988-1996 nog weer een andere indeling gekregen. Tegelijk met de gang is in 1922 de hal aan de westzijde aangelegd.

De hal aan de oostzijde (A.01.1.33) is bij de verbouwing in 1959-1963 tot stand gekomen. Tegelijkertijd is de trap aan de zuidoostzijde (thans vertrek A.01.0.17a) verdwenen.

Bij de bouw van de Kortenhorstvleugel in 1959-1963 is het vertrek (A.01.1.50) ten zuiden van de hal aan de westzijde gewijzigd in toiletten, lift en een gang.

Aan de noordzijde van de hal aan de westzijde bevindt zich een laat achttiende-eeuwse trappenhuis met eikenhouten trap. **10.1.b Wob**

Het trappenhuis met de lift aan de noordoostzijde is een wijziging uit 1988-1996. Voor de bouw van het nieuwe trappenhuis (A.01.1.31) is vertrek A.01.0.23 verkleind en zijn een gang en griffiekamer verdwenen. Tegelijkertijd zijn de overloop (A.01.1.20) aan de noordzijde van het trappenhuis en de doorgang naar de gang bij de Oude Zaal gerealiseerd. De doorgang naar het trappenhuis vanuit de overloop bevindt zich nog op de oorspronkelijke plaats.

Behalve de laat achttiende-eeuwse trap en het restant van het stucwerkplafond in de technische ruimte dateert veel afwerking, zoals stucwerkplafonds, lambrisering, plinten en paneeldeuren met omlijsting uit de jaren twintig, of is in de jaren vijftig en later daarop geïnspireerd uitgevoerd. De vormgeving is in een 'klassieke' stijl. Mogelijk hebben uit de achttiende eeuw behouden of bekend gebleven fragmenten van lambrisering en omlijstingen als voorbeeld gediend. In de vertrekken A.01.0.18, A.01.0.19 en A.01.0.20 aan de zuidzijde van de gang is een stookplaats met marmeren schoorsteenmantel bewaard gebleven, waarbij die in vertrek A.01.0.19 van roze marmer en met een met stucwerk versierde boezem mogelijk nog achttiende-eeuws is. De verbindingsdeuren (enfilade) tussen de vertrekken zijn uit de bouwtijd. De deuren (met glas) naar de portalen (oorspronkelijk de gang) zijn nieuw. De oude deuren zijn verplaatst naar de huidige gangzijde. Na de verbouwing in de jaren 1959-1963 zijn in vertrek A.01.0.17 aan de zuidzijde van de gang en in de vertrekken A.01.1.21, A.01.1.22 en A.01.1.23 aan de noordzijde van de gang, de stookplaatsen en schoorsteenmantels verwijderd.

Al het schilderwerk is recent, evenals de vloerbedekking van marmoleum (verkeersruimten) of vast tapijt (kantoren).

Het oostelijk volume Hofplaats 2a (1877) bevat van oudsher twee vertrekken (A.01.0.15 en A.01.0.16) aan een gang. Deze konden niet bezocht worden.

A.01.0.133 c.a.



TK-A-385 Interieur hal aan de oostzijde (A.01.0.133) met rechts doorgang naar gang in Hofplaats 2a en links doorgang naar de galerij langs de noordgevel van Hofplaats 2a in de Schepelhal (1988).



TK-A-386 Vanuit de hal (A.01.33) zicht in zuidelijke richting in de voorhal bij de vertrekken A.01.0.17 en A.01.0.18. Ter plaatse van de voorhal en aangrenzende bergruimte was tot 1959 een trappenhuis.

10.1.b Wob



TK-A-387 Interieur bergruimte A.01.0.17a, voorheen ruimte met trap aan de zuidzijde van de hal.



TK-A-388 Doorgang aan noordzijde van de hal naar nieuw trappenhuis (1988-1996).

10.1.b Wob



TK-A-389 Doorgang naar gang A.01.1.40 vanuit hal A.01.1.33.



TK-A-390 In de hal (A.01.1.33) ingemetselde gedenksteen met de tekst: 'Dit Open Plat Behoord Aan T Land Zeynde By Aankoop Van Het Oude Gebouw In 1777 Overtimmerd Geweest'.



TK-A-391 Interieur gang A.01.1.40, gezien in westelijke richting.



TK-A-392 Nis (A.01.1.45) aan de zuidzijde van de huidige gang A.01.1.40, bij de verbouwing in 1922 ingericht in voormalige gang.

A.01.1.48 en A.01.1.50

TK-A-393 Interieur toiletten A.01.1.50. Bij de bouw van de Kortenhorstvleugel in 1959-1963 is het vertrek (A.01.1.50) ten zuiden van de hal aan de westzijde (A.01.1.48) gewijzigd in toiletten, een lift en een gang.

A.01.0.18, A.01.0.19, A.01.0.20

TK-A-394 Interieur A.01.0.17, gezien in westelijke richting, met op de achtergrond links verbindingsdeur naar A.01.0.18 (entfilade), rechts oorspronkelijke deorgang naar portaal tot de gang.

10.2.e Wob

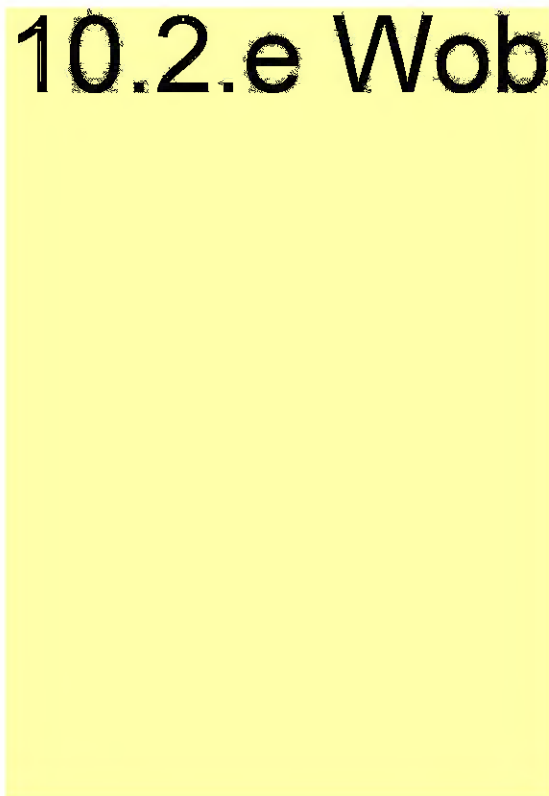

TK-A-395 Interieur A.01.0.18 met aan de westzijde een stookplaats en een stucwerkplafond, die mogelijk nog uit de bouwtijd dateren.

10.2.e Wob

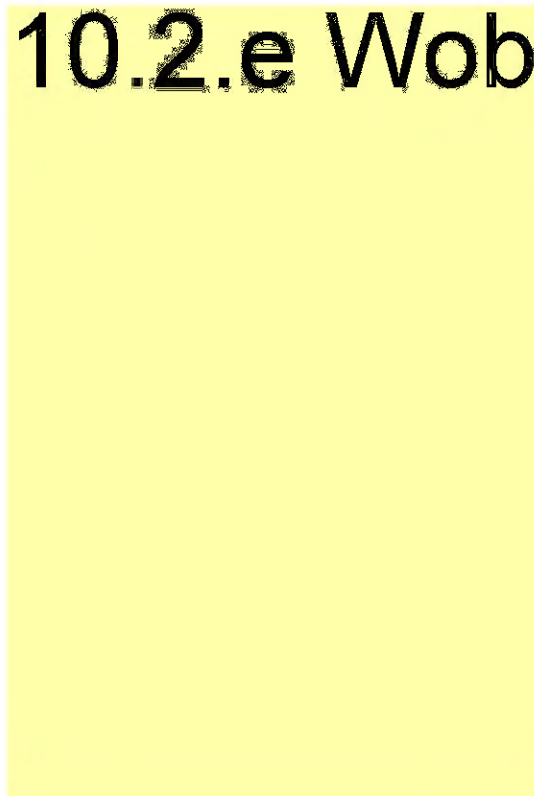

TK-A-396 Interieur A.01.0.18 met doorgang naar A.01.0.17 (enfilade).

10.2.e Wob



TK-A-397 Stookplaats in A.01.0.18 met laat achttiende-eeuwse rood marmeren schoorsteenmantel.

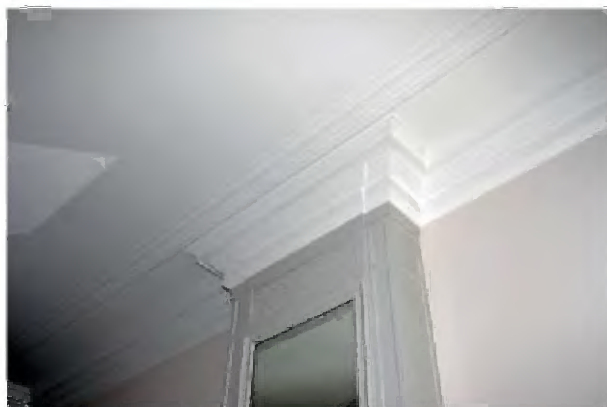

TK-A-398 Stucwerkplafond met kroonlijst bij de schoorsteenboezem.



TK-A-399 Interieur A.01.0.20, gezien in westelijke richting. De doorgang (enfilade) naar het oorspronkelijke vertrek A.01.0.50 (nu toiletten) is vervallen. De deur is behouden.



TK-A-400 Detail lambrisering.

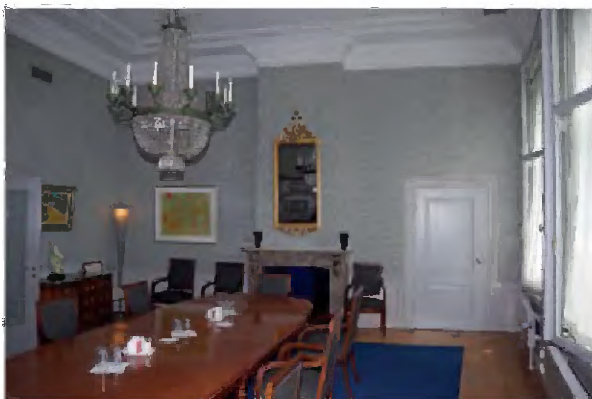

TK-A-401 Interieur A.01.0.20, gezien in oostelijke richting, met stoekplaats; verbindingsdeur naar A.01.0.19 (enfilade) en stucwerkplafond.

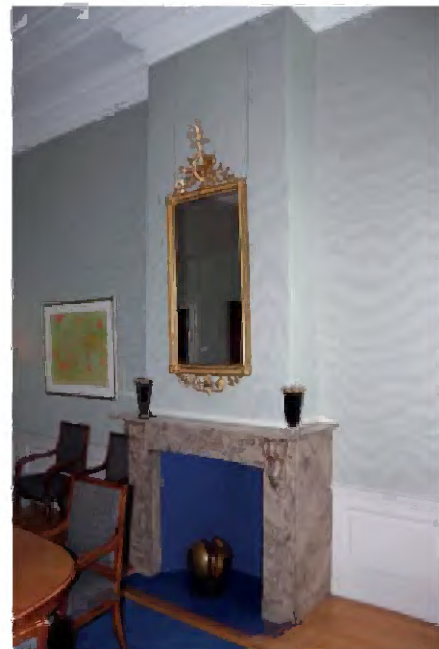

TK-A-402 Stoekplaats met marmeren schoorsteenmantel (vermoedelijk in de negentiende eeuw geplaatst).



TK-A-403 Sluisdeur (enflade) tussen A.01.020 en A.01.019.



TK-A-404. Detail stucwerkplafond met rozet in de hoek, die op een datering aan het eind van de achttiende eeuw duidt.

A.01.021, A.01.022, A.01.023.

10.1.b Wob

TK-A-405, TK-A-406, TK-A-407 Interieur vertrek A.01.021 met lambrisering, wandbespanning en stucwerkplafond. Afwerking gebaseerd op historische afwerking.

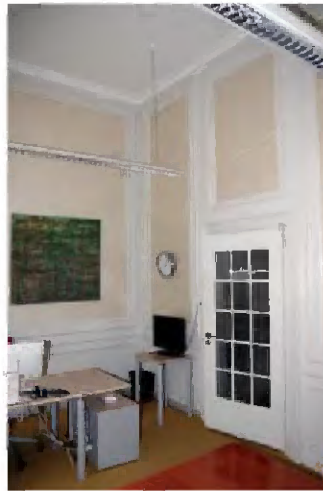

TK-A-408, TK-A-409, TK-A-410 Interieur vertrek A.01.022 met lambrisering, wandbespanning en stucwerkplafond. Het vertrek is in 1922 en nogmaals in 1988 verkleind. Afwerking gebaseerd op historische afwerking.

10.2.e Wob

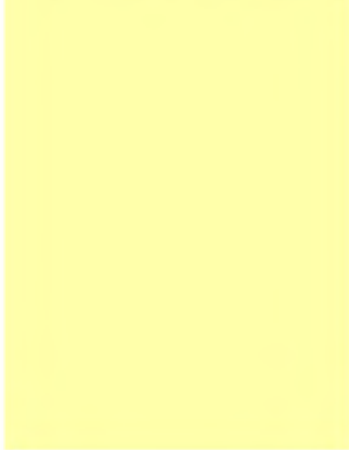

10.2.e Wob

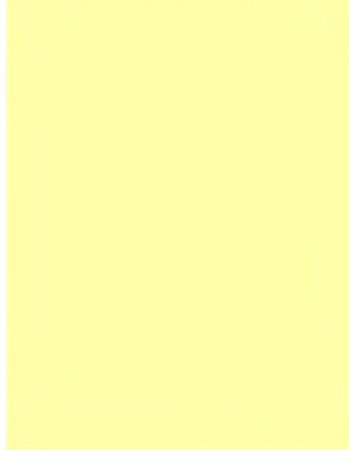

TK-A-408, TK-A-409, TK-A-410 Interieur A.01.022 met lambrisering, wandbespanning en stucwerkplafond. Het vertrek is in 1922 verkleind en nogmaals in 1988. De afwerking is gebaseerd op een historische afwerking.

Tweede verdieping

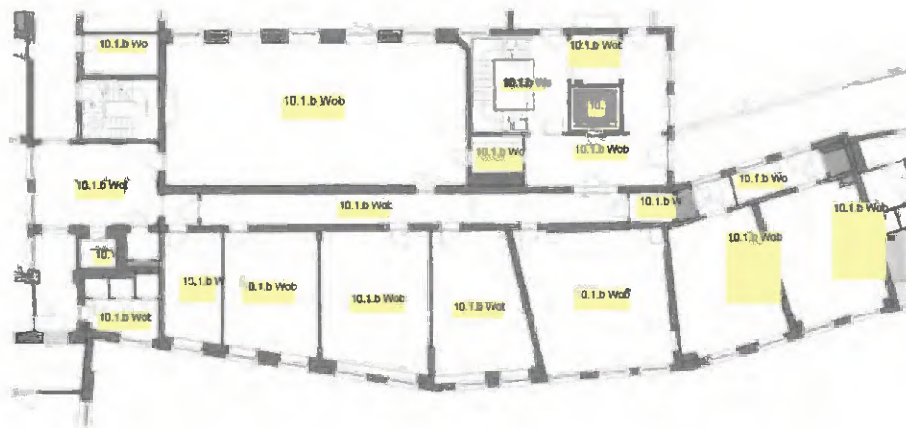

TK-A-414. Plattegrond tweede verdieping met ruimtenummering.

Op deze verdieping ligt in bouwdeel Hofplaats 2 de smalle gang (A.02.1.28) op de oorspronkelijke plek met in het verlengde van deze smalle gang in Hofplaats 2a (1877) aan de westzijde een hal (A.02.1.36).

De indeling van de vertrekken aan de zuidzijde van de gang is grotendeels oorspronkelijk. Ten zuiden van de gang ligt een viertal vertrekken. Het voormalige trappenhuis aan de zuidoostzijde is verdwenen. Het is samengevoegd met een klein vertrek tot een groot vertrek (A.02.0.13). Het meest westelijke vertrek is bij de verbouwing in 1959-1963 gewijzigd in toiletten, lift en gang. De tussenliggende vertrekken (A.02.0.14, A.02.0.14a, A.02.0.14b, A.02.0.14c) zijn voorzien van nieuwe plafonds en scheidingswanden (in hout) waarbij de stookplaatsen zijn verdwenen. Vertrek A.02.0.14b en A.02.0.14c is nadien in tweeën gesplitst, zoals te zien is aan het stucwerkplafond dat aan weerszijden van de wand doorloopt.

De indeling van de twee grote vertrekken aan de noordzijde van de gang is in 1988-1996 ingrijpend gewijzigd. Van het rechter vertrek is een gedeelte bij het linker vertrek gevoegd, waardoor de huidige grote vergaderkamer is ontstaan (A.02.0.15). Het resterende deel van het rechter vertrek is verbouwd tot trappenhuis (A.02.1.24) met lift en een hal (A.02.1.26) en pantry. Tegelijkertijd zijn aan de noordzijde van het trappenhuis de overloop (A.02.1.22) en de huidige verbinding met de Franse gang bij de Oude Zaal gerealiseerd.

De hal aan de westzijde van de gang (A.02.0.1.36) is in aanleg uit de bouwtijd. Een ingebouwd vertrek is bij de verbouwing in 1959-1963 verdwenen. Ten noorden ligt het trappenhuis met eikenhouten trap en een, in een technische ruimte (A.02.1.27) en klein vertrek (A.02.0.33), opgesplitst vertrek, waarbij de oude stookplaats is verdwenen.

De afwerking van wanden en plafonds in de verschillende vertrekken is uit de jaren 1959-1963 en 1988-1996. Al het schilderwerk is recent, evenals de vloerbedekking van marmoleum (verkeersruimten) of vast tapijt (kantoren).

Hofplaats 2a (1877), omvat van oudsher twee vertrekken (A.02.0.11 en A.02.0.12), in 1988-1996 ingericht als bedrijfskeuken, en grenzend aan een gang (A.02.1.29), die verdeeld is in een portaal en bergruimten. Dit bouwdeel is toegankelijk vanaf de galerij in de Schepelhal. De wanden in de keukens zijn volledig betegeld. Het oudere stucwerkplafond (zichtbaar via de zoldervloer) gaat schuil achter het systeemplafond.

~~A.02.1.28 en A.02.1.36~~



TK-A-415 Interieur hal (A.02.1.36) aan de westzijde van de smalle oost-west gang (A.02.1.28) met aan de zuidzijde in 1959-1963 ingebouwde lift en toiletten.



TK-A-416 Interieur toiletten.

~~A.02.0.13, A.02.0.14a/A.02.0.14b/A.02.0.14c~~

10.1.b Wob

TK-A-417 en TK-A-418 Interieur A.02.0.13. Vertrek ontstaan door samenvoegen in 1959-1963 van trappenhuis en kleiner vertrek.

10.2.e Wob

10.2.e Wob

TK-A-419 en TK-A-420 Interieur A.02.0.14 Afwerking vensterlijsten en plafond 1959-1960

10.2.e Wob

10.2.e Wob

TK-A-421 en TK-A-422 Interieur A.02.0.14a Afwerking vensterlijsten en plafond 1959-1960

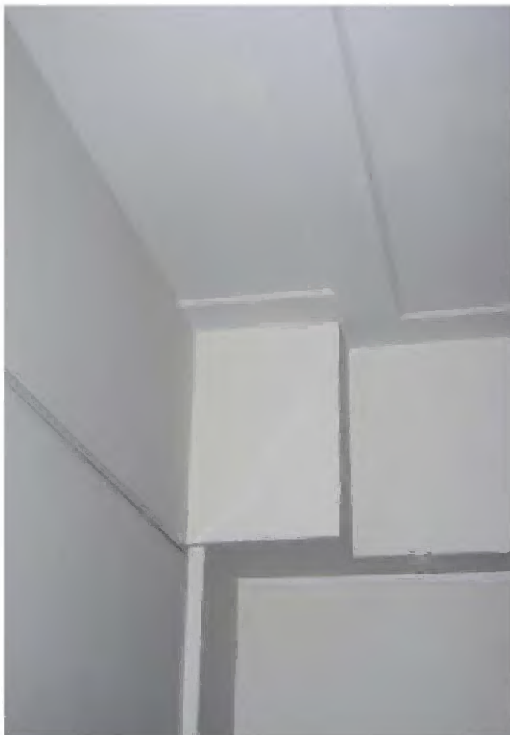

TK-A-423 Detail plafond. De scheidingwand met vertrek A.02.0.14b is, gelet op plafondlijsten en muurpenant, iets verschoven

10.2.e Wob

10.2.e Wob

TK-A-424 en TK-A-425 Interieur A.02.0.14b.



TK-A-426 Interieur A.02.0.14b. Stucwerkplafond; randlijst loopt door over later geplaatste scheidingwand.

10.1.b Wob

TK-A-427 en TK-A-428 Interieur A.02.0.14c, afgescheiden van A.02.0.14b. Randlijst van stucwerkplafond loopt door over later geplaatste scheidingwand.

A.02.0.15



TK-A-429 en TK-A-430 Interieur A.02.0.15. Grote vergaderzaal tot stand gekomen bij verbouwing in 1988-1996 door samenvoegen met deel van aangrenzend vertrek.



TK-A-431 Zwart marmeren schoorsteenmantel van de stookplaats aan de westzijde van het vertrek. De stookplaats behoort tot de oorspronkelijke aanleg (twee vertrekken); de schoorsteenmantel is hoogstwaarschijnlijk uit 1922.



TK-A-432 Detail stucwerkplafond met ventilatierooster. Plafond is 'in stijl' vernieuwd bij de verbouwing in 1988-1996.



TK-A-433 Interieur pantry (1988-1996) bij grote vergaderzaal A.02.0.15.

A.02.0.20

10.1.b Wob



TK-A-434 en TK-A-435 Interieur gang A.02.0.20 in Hofplaats 2a, verbouwd tot portaal met berging.

A.02.0.11 en A.02.0.12

10.1.b Wob

TK-A-436 en TK-A-437 Interieur keuken A.02.0.11 in Hofplaats 2a. Inrichting en afwerking 1989-1993.

10.1.b Wob

TK-A-438 en TK-A-439 Interieur keuken A.02.0.12 in Hofplaats 2a. Inrichting en afwerking 1988-1996.

Zolder



TK-A-440 Plattegrond zolder met ruimtenummering.

De indeling van de zolder in de zuidbeuk van Hofplaats 2 dateert uit 1950. Er zijn kantoren en bergruimten (A.03.0.10 t/m A.03.0.16, A.03.0.18) ingebouwd aan weerszijden van een gang (A.03.1.17), waarbij de kapconstructie grotendeels is afgetimmerd. De noordwand van de zuidbeuk dateert nog uit de late achttiende eeuw. Ook de grenenhouten kapconstructie, zichtbaar op de vliering, is uit die tijd.

In de noordbeuk (boven de grote vergaderzaal) is in 1967 de gevel opgetrokken waardoor op de zolder ruimte voor kantoren (A.03.0.03 t/m A.03.0.07) aan een gang (A.03.01.05) is gecreëerd. Aan de westzijde ligt het in 1967 aangepaste laat achttiende eeuwse trappenhuis (A.03.1.01) met aangrenzende vertrekken. Voorts aan de oostzijde het in 1988-1996 verhoogde deel met het trappenhuis en lift (A.03.1.32 en A.03.1.15).

De betimmeringen en verlaagde plafonds in de verschillende vertrekken zijn uit de jaren vijftig en zestig van de vorige eeuw. Al het schilderwerk is recent, evenals de

vloerbedekking van marmoleum (verkeersruimten) of vast tapijt (kantoren).

Op de zolder van Hofplaats 2a (A.03.0.09) is een technische ruimte ingebouwd (porisosteent). De kapconstructie met A-spanten dateert uit 1877. Met het doortrekken van het dak in aansluiting op het dak van Hofplaats 2 is in 1950 het dak aan de westzijde gewijzigd (dakschild en spanten verwijderd).

A.03.0.10 t/m A.03.0.18

10.1.b Wob



TK-A-441 en TK-A-442 Interieurs afgetimmerde vertrekken A.03.0.10 en A.03.0.13 in zuidbeuk Hofplaats 2

10.1.b Wob

TK-A-443 Gedeelte van de laat achttiende-eeuwse kapconstructie van zuidbeuk van Hofplaats 2.

A.03.1.01 g.a.



TK-A-444 Interieur van in 1967 aangepaste overloop van het laat achttiende eeuwse trappenhuis dat bij de verbouwing in 1967 in oude stijl is doorgetrokken en daarbij van een nieuwe balustrade is voorzien. Op de achtergrond rechts doorgang naar gang A.03.1.05 in de noordbeuk.



TK-A-445 Korte gang ten zuiden van westelijk trappenhuis; links deur naar kantoor A.03.0.01.

10.1.b Wob

TK-A-446 Interieur kantoor A.03.0.01 met in de westgevel venster aan binnenplaats (Kortenhorstvleugel).

~~A.03.0.03 t/m A.03.0.07~~

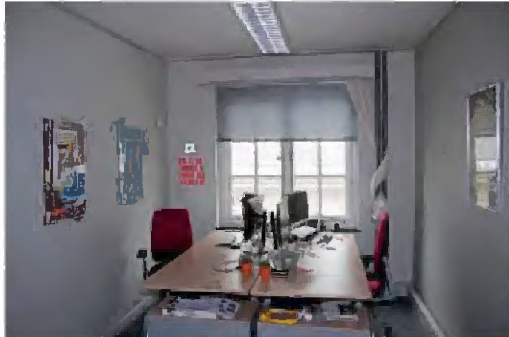

~~TK-A-447 Interieur kantoor A.03.03 in opgetrokken noordbeuk (1967).~~



~~TK-A-448 Interieur kantoor A.03.04 in opgetrokken noordbeuk (1967).~~

10.1.b Wob



~~TK-A-449 Interieur kantoor A.03.07 in opgetrokken noordbeuk (1967).~~

~~TK-A-450 Overloop oostelijk trappenhuis (1968-1969)~~ 10.1.b Wob

10.1.b Wob

A.03.0.09 (Hofplaats 2a)

10.1.b Wob

10.1.b Wob

TK-A-455 Interieur zolder Hofplaats 2a met afzuiginstallatie van ondergelegen keuken.

TK-A-456 Aansluiting afzuiginstallatie op gemetseld rookkanaal op de overgang tussen het dak van Hofplaats 2 en 2a.

10.1.b Wob

10.1.b Wob

TK-A-457 Zoldervloer met eronder het stucwerk plafond op steengaas in ondergelegen vertrek (nu keuken met verlaagd systeemplafond).

TK-A-458 Kapconstructie Hofplaats 2a (1877), gezien in oostelijke richting boven de ingebouwde technische ruimte.

4.6 IV Voormalige woonhuizen Hofplaats 4, 6, 8, en 10

4.6.1 Exterieur

Situering



TK-A-459 De voormalige woonhuizen aan de Hofplaats, gezien vanuit het zuiden.



TK-A-460 Smalle straat ten oosten van de woonhuizen met toegangspoort tot de Schepelhal.

De vier voormalige woonhuizen bevinden zich aan de zuidoostzijde van het Binnenhofcomplex, ten zuiden van de Schepelhal (gebouwd in de periode 1988-1996). Met de bouw van de Schepelhal zijn de panden aan de achterzijde ingekort en daar (noordzijde) voorzien van een nieuwe gevel. Inpandig zijn ze aan de nieuw aangelegde galerijen komen te liggen. Aan de rechter(oost)zijde is een smalle straat met toegangspoort tot de Schepelhal gesitueerd. In het verlengde hiervan, aan de andere zijde van de Schepelhal, bevindt zich de Hofpoort. Aan de westzijde bevindt zich een blokvormig gebouw (met als adres Hofplaats 2a uit 1877) dat deel uitmaakt van het Dienstgebouw van het NSK, Hofplaats 2. Hofplaats 4 maakte al voor 1950 deel uit van Hofplaats 2/2a. De andere drie woningen zijn in een latere fase bijgetrokken.

Bouwmassa

De vier panden, die in aanleg uit verschillende bouwperiodes dateren, vormen een langgerekt min of meer rechthoekig blok dat aan de oostzijde afgeschuind is. Het smalle diepe pand aan de linkerzijde (Hofplaats 4) bestaat uit een kelder, een begane grond en hoge verdieping onder een afgeplat dak aan de voorzijde en hoger opgetrokken deel onder een plat dak aan de achterzijde. De middelste twee smalle diepe

panden (Hofplaats 6 en 8) zijn even hoog en bestaan uit een kelder en vier bouwlagen onder een schilddak met de nok haaks op de straat. Het rechterpand (Hofplaats 10) bevat een kelder en daarboven drie bouwlagen onder een omlopend schilddak met de nok evenwijdig aan de straat en een topgevel aan de westzijde. De panden zijn in de huidige situatie onderling met elkaar verbonden.

Gevels en dak

Zuidgevel (Hofplaatszijde)

Pand Hofplaats 4. Het smalle, diepe pand met wit gepleisterde bakstenen gevels is meerdere malen verbouwd. Het heeft als entree gefunctioneerd voor het ten westen gelegen pand (Hofplaats 2a), waartoe vermoedelijk in 1977 de huidige deur en venster op de begane grond zijn geplaatst. Gelet op de historische foto (zie hoofdstuk 3.18, afb. 226 en 227a) is het grote tweelichts venster op de verdieping tussen 1910 en 1968 aangebracht. De dakopbouw is nog weer een latere wijziging uit de tijd van de bouw van de Schepelhal.

Op de foto uit 1910 (afb. 226) is te zien dat de witgepleisterde gevel is opgetrokken tot ongeveer de bovenzijde van de vensters op de tweede verdieping van het naastgelegen pand Hofplaats 6 en op de eerste en tweede verdieping rondboogvensters bevatte. Er is geen lijst of dakgoot als gevelbeëindiging. Wel is afgebrokkeld metselwerk op de gevelhoek van Hofplaats 6 te zien. Het pand heeft een dwars geplaatst zadeldak of schilddak.

Een foto uit 1968 (afb. 227a) laat op de begane grond alleen een poortdeur zien. Het huidige venster op de verdieping is er al wel. In die tijd heeft het pand een plat dak. Op een foto uit 1976 is de huidige entree met venster op de begane grond te zien. Het pand heeft ook dan nog een plat dak. De huidige gepleisterde gevel komt in hoogte overeen met deze gevel en bevat mogelijk nog restanten van het oude metselwerk. In de kelder zijn restanten van oud muurwerk behouden.

Pand Hofplaats 6. Het exterieur van het twee traveeën brede, diepe pand met lijstgevel is nagenoeg oorspronkelijk. Met uitzondering van de begane grond waar de laat negentiende-eeuwse winkelpui bij verbouwingen en restauraties is gewijzigd.

Pand Hofplaats 8. Het exterieur van het twee traveeën brede, diepe pand met lijstgevel is nagenoeg oorspronkelijk. Met uitzondering van de begane grond waar de laat negentiende-eeuwse winkelpui is gewijzigd en op de eerste verdieping de Franse balkonhekjes ontbreken. Het pleisterwerk van de gevel is thans wit gesausd.

Pand Hofplaats 10. Het exterieur van het vier traveeën brede, blokvormige pand met omgaande lijstgevel is nagenoeg oorspronkelijk. De kroonlijst aan de zuidzijde versierd met consoles. Van de vier vensternissen is er één van oudsher blind zowel op de eerste als op de tweede verdieping. De vensters op de eerste verdieping zijn voorzien van Franse balkonhekjes. De gepleisterde begane grond is thans wit gesausd. De oorspronkelijke kelderkoekoeken zijn verdwenen. **10.1.b Wob**

De verschillende daken hebben een dakbedekking van gesmoorde verbeterde Hollandse pannen met uitzondering van Hofplaats 4, waarvan het dakschild aan de zuidzijde met leien gedekt is.



TK-A-451 Zuidgevel Hofplaats 4, 6, 8 en 10 (v.l.n.r.)



TK-A-462 Zuid- en oostgevel van Hofplaats 10.

Noordgevel



TK-A-463 Zicht op de gepleisterde en gesausde noordgevel van de voormalige woonhuizen, gezien vanuit het noordwesten, met galerijen op de begane grond, eerste en tweede verdieping.



TK-A-464 Interieur Schepelhal, gezien in oostelijke richting, met galerij op begane grond niveau. De noordgevel (achtergevel) van de voormalige woonhuizen is gepleisterd en lichtblauw en wit gesausd.



TK-A-465 Interieur Schepelhal, gezien in oostelijke richting, met galerij op de tweede verdieping aan de noordzijde van de woningen.



TK-A-466 Galerij op de tweede verdieping langs de noordzijde van de huizen Hofplaats 6 en 8 (en lagere deel van Hofplaats 10), gezien in oostelijke richting, met de toegang tot het trappenhuis. De nieuwe noordgevels zijn wit gepleisterd.



TK-A-467 Galerij langs noordzijde van Hofplaats 4, gezien in westelijke richting, met in de wit gepleisterde noordgevel toegang tot toiletten. Aansluitend de bakstenen gevel van het bouwdeel dat bij Hofplaats 2 behoort (Hofplaats 2a of ook 4).

4.6.2 Constructie

De constructie van de verschillende gebouwen bestaat in aanleg uit gemetselde muren en houten balklagen. De oorspronkelijke kapconstructies zijn ook van hout, zoals de beide kapconstructies van Hofplaats 6 en 8 en de Philbertspanconstructie van Hofplaats 10.

Wijzigingen in de draagconstructie zijn in beton uitgevoerd. In de kelder van Hofplaats 4 zijn daarnaast stalen liggers als onderslagbalken van de houten balklaag van de begane grond ingebracht.

4.6.3 Interieur

In het interieur zijn de vier afzonderlijke panden nog wel herkenbaar ondanks de nodige doorbraken die voor de onderlinge verbinding zorgen. De vier panden hebben een verschillend aantal bouwlagen en de vloerniveaus verschillen. De huidige indeling is bij de ingrijpende verbouwingen in de jaren zeventig (verbouwing Hofplaats 4) en eind jaren tachtig (bouw Schepelhal) van de vorige eeuw tot stand gekomen. De systeemplafonds en wand- en vloerafwerking dateren grotendeels uit deze periode met onderhoudswerkzaamheden uit meer recente tijden.

Kelder

10.1.b Wob

De vier panden hebben elk een kelder. Het trappenhuis en het portaal met lift zijn aan de noordzijde van de twee middelste panden gesitueerd. Vanuit het portaal zijn de verschillende kelderruimtes toegankelijk. Uitzondering vormt het meest westelijke pand (Hofplaats 4). De kelder (A.-1.1.27) hiervan is slechts via een luik vanuit de kelder van Hofplaats 6 toegankelijk. Opmerkelijk is het metselwerk in deze kelder. De muren aan de zuid- en westzijde bestaan voor een groot deel uit een groot formaat baksteen (21,5/22 x 10 x 5,0/5,5 cm; met een 10-lagenmaat van 60 cm), zowel in halfsteens als in kruisverband. De wanden zijn deels voorzien van verschillende lagen oud pleisterwerk.

~~A.-1.1.18, A.-1.1.19 en A.-1.1.20~~

10.1.b Wob

~~A-1.1.24 en A-1.1.26~~

10.1.b Wob

~~TK-A-471 Hofplaats 4, interieur kelderruimte
A-1.1.24~~

10.1.b Wob

~~A-1.1.27~~

10.1.b Wob

10.1.b Wob

TK-A-474 Westelijke kelderwand (in ruimte A-1.1.27) voor driekwart **bestaande** uit groot formaat baksteen, afgewerkt met diverse lagen oud pleisterwerk; de houten balklaag wordt ondersteund door stalen liggers.

10.1.b Wob

TK-A-475 Detail zuidwand met deels oud metselwerk en deels metselwerk in kalkzandsteen.

10.1.b Wob

TK-A-476 Detail zuidwesthoek met metselwerk uit groot formaat baksteen en restanten van oud pleisterwerk.

Begane grond



TK-A-477 Plattegrond begane grond met ruimtenummering.

Het betreft de begane grond van alle vier de panden. Het trappenhuis en portaal (A.00.1.43) met lift zijn gesitueerd aan de noordzijde van de twee middelste panden. Vanuit het portaal zijn de verschillende ruimtes toegankelijk. Er is verschil in vloerhoogten. Op de begane grond is er geen verbinding met Hofplaats 4 (A.00.0.20). Deze ruimte fungeerde als entree voor Hofplaats 2a.

Trappenhuis en A.00.1.43 (gang/portaal)



TK-A-478 Interieur trappenhuis.



TK-A-479 Lift in portaal (A.00.1.43)



TK-A-480 Interieur gang, gezien vanuit het portaal in zuidelijke richting, met vertrekken aan weerszijden en voordeur in zuidwand.

A.00.0.61



TK-A-481 en TK-A-482 Interieur vertrek A.00.0.61 (wachtkamer) met systeemplafond.

A.00.0.62

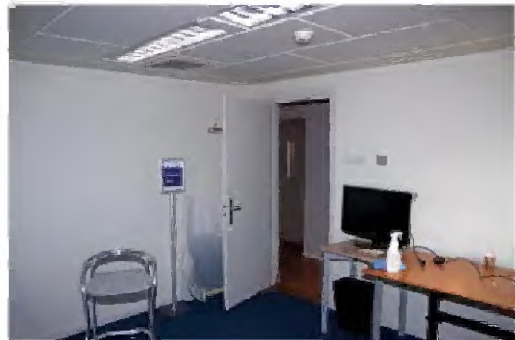

TK-A-483 Interieur fotostudio 10.1.b Wob met systeemplafond.

TK-A-484 Interieur fotostudio 10.1.b Wob, gezien in westelijke richting, met doorgang naar gang.

~~A.00.0.60, A.00.0.60a, A.00.0.60b~~

10.1.b Wob

10.1.b Wob

A.00.0.20 (voormalig entreeportaal)



TK-A-488 Interieur ruimte A.00.0.20 (voormalig entreeportaal), gezien in zuidelijke richting (naar de Hofplaats). Het diepe, rechthoekige vertrek, voorzien van een systeemplafond, heeft in de westwand twee doorgangen naar het aangrenzende bouwdeel; de zuidelijke daarvan is dichtgezet.

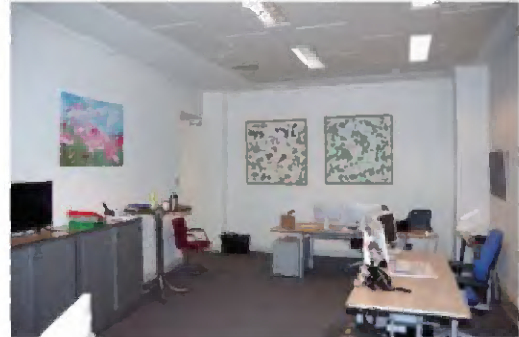

TK-A-489 Interieur ruimte A.00.0.20 (voormalig entreeportaal), gezien in noordelijke richting, met links achteraan de doorgang naar de gang (in bouwdeel Hofplaats 2).

Tussenverdieping/eerste verdieping



TK-A-490a en TK-A-490b Plattegronden tussenverdieping en eerste verdieping met ruimtenummering.

Het betreft de tussenverdieping van de panden Hofplaats 6, 8 en de eerste verdieping van Hofplaats 10. Het trappenhuis en portaal met lift zijn gesitueerd aan de noordzijde van de twee middelste panden. Vanuit het portaal zijn de verschillende ruimtes toegankelijk. Gezien vanuit het portaal op de tussenverdieping ligt het vertrek A.01.0.60 op de eerste verdieping van Hofplaats 10 iets hoger; in het vertrek bevindt zich een kleine trapopgang.

De verschillende vertrekken zijn voorzien van systeemplafonds.

Trappenhuis en portaal

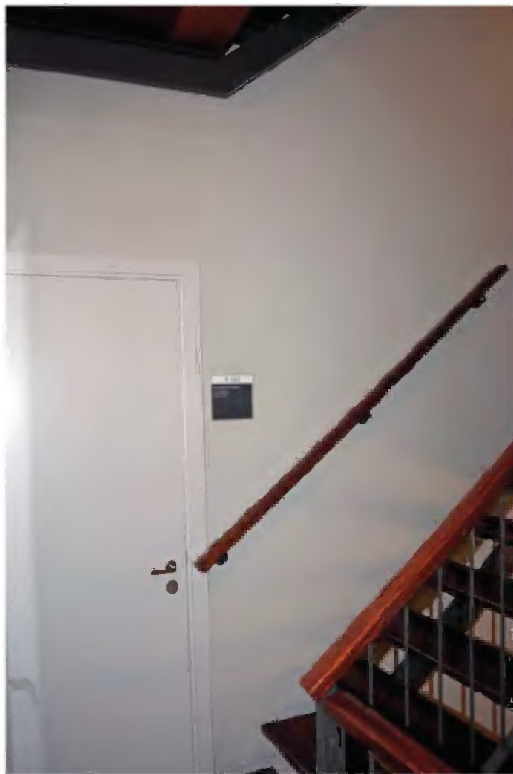

TK-A-491 Trappenhuis met toegang tot A.01.0.62

10.1.b Wob

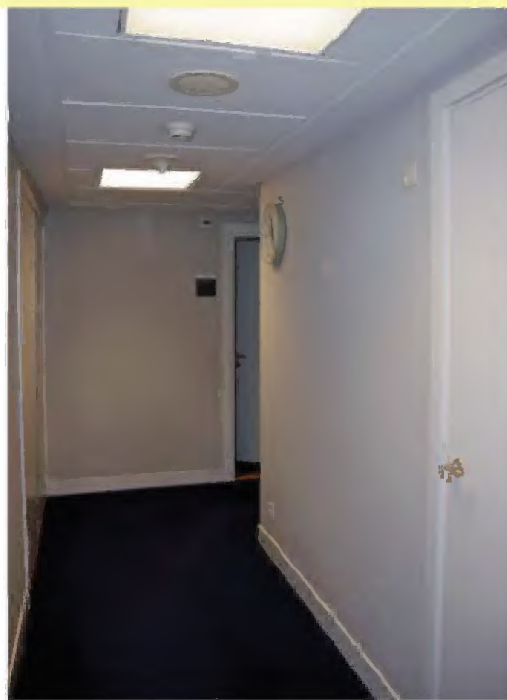

TK-A-492 Interieur portaal

A.01.0.60



TK-A-493 Interieur A.01.0.60 (eerste verdieping van Hofplaats 10), gezien in oostelijke richting; verlaagd systeemplafond

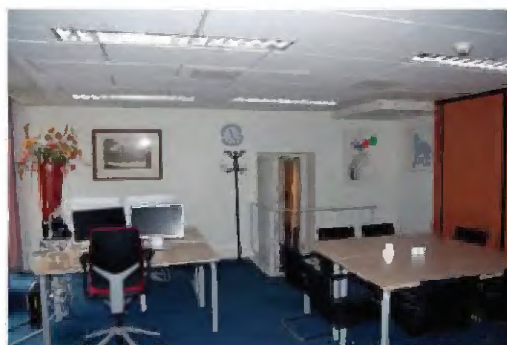

TK-A-494 Interieur A.01.0.60, gezien in westelijke richting, met afstapje (wegens vloerhoogteverschil) naar het portaal

A.01.0.61 en A.01.0.62

10.1.b Wob

TK-A-495 Interieur A.01.0.61 met verlaagd systeemplafond.

TK-A-496 Interieur A.01.0.62 met verlaagd systeemplafond.

Eerste/tweede verdieping

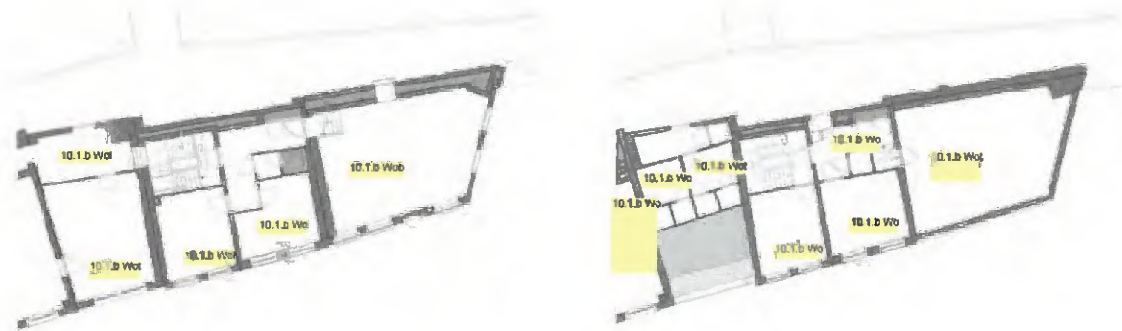

TK-A-497a en TK-A-497b Plattegronden eerste en tweede verdieping met ruimtenummering.

Het betreft de eerste verdieping of wel de verdieping boven de tussenverdieping van Hofplaats 6 en 8, de eerste verdieping van Hofplaats 4 en de tweede verdieping van Hofplaats 10. Het vloerniveau van het vertrek A.02.0.60 in Hofplaats 10 ligt iets hoger. In het vertrek bevindt zich een kleine trapopgang. Het trappenhuis en het portaal met lift zijn gesitueerd aan de noordzijde van de twee middelste panden. Vanuit het portaal zijn de verschillende ruimtes toegankelijk.

De verschillende vertrekken zijn voorzien van systeemplafonds. Alleen in ruimte A.01.0.14 is onder de grote vensterpartij een oudere schrootjesbetimmering behouden, die mogelijk dateert uit de tijd dat dit vertrek een leeszaal was (in ieder geval voor 1950).

Trappenhuis en portaal



TK-A-498 Trappenhuis met doorgang naar portaal.



TK-A-499 Portaal richting het trappenhuis.

A.02.0.60



TK-A-500 Interieur A.02.0.60 (tweede verdieping Hofplaats 10), gezien in zuidoostelijke richting, voorzien van systeemplafond.



TK-A-501 Interieur A.02.0.60, gezien in noordwestelijke richting, met aan de noordzijde kastenwand en in de noordwesthoek trapje naar iets lager gelegen portaal.

A.02.0.61 en A.02.0.62

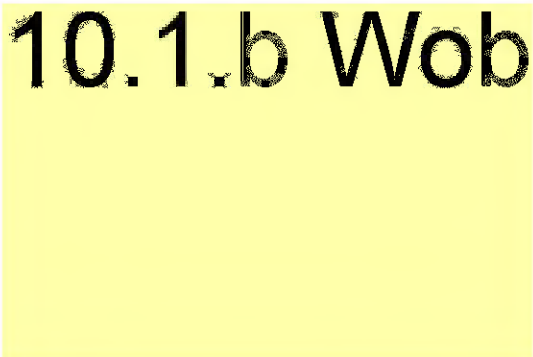

TK-A-502 Interieur A.02.0.61, gezien in zuidwestelijke richting, van systeemplafond.

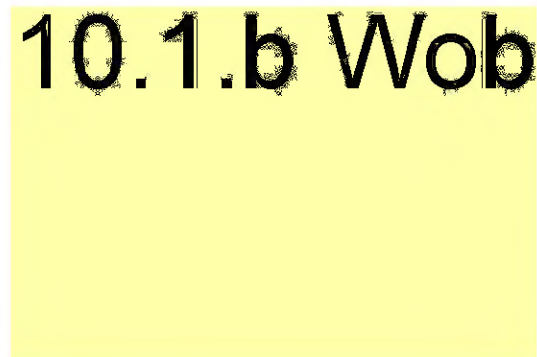

TK-A-503 Interieur A.02.0.62, gezien in oostelijke richting, voorzien van systeemplafond.

A.01.0.14

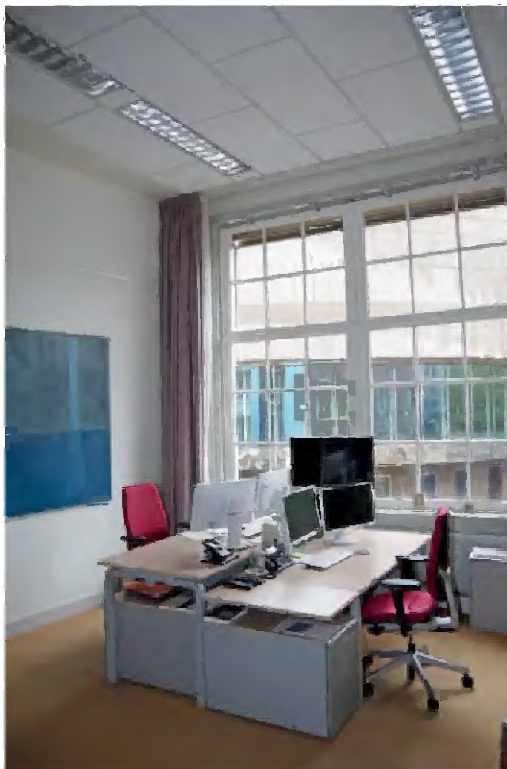

TK-A-504 Interieur A.01.0.14 op eerste verdieping (Hofplaats 4), gezien in zuidelijke richting; hoge ruimte voorzien van systeemplafond. Deze ruimte is als leeszaal in gebruik geweest.



TK-A-505 Detail schroefje en bevestiging onder de brede vensterpartij in de zuidwand. Mogelijk uit de tijd van de leeszaal.

Tweede verdieping



TK-A-506 Plattegrond tweede verdieping/zolder, gedeeltelijk met ruimtenummering.

Het betreft de tweede verdieping of kapverdieping van Hofplaats 4, de derde verdieping van Hofplaats 6 en 8 met daarboven nog een zolderruimte, en de zolder van Hofplaats 10.

Trappenhuis en portaal (A.03.1.36)

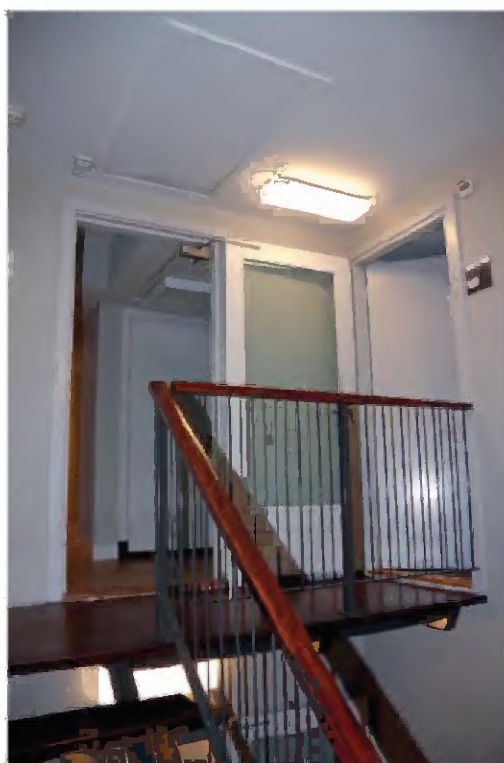

TK-A-507 Interieur trappenhuis, gezien naar het portaal, met rechts toegang tot A.03.0.62, in het plafond luit van vlizotrap.



TK-A-508 Interieur trappenhuis, gezien vanuit portaal.



TK-A-60 Interieur portaal, met rechts achteraan opgang naar de galerij aan de zuidzijde.

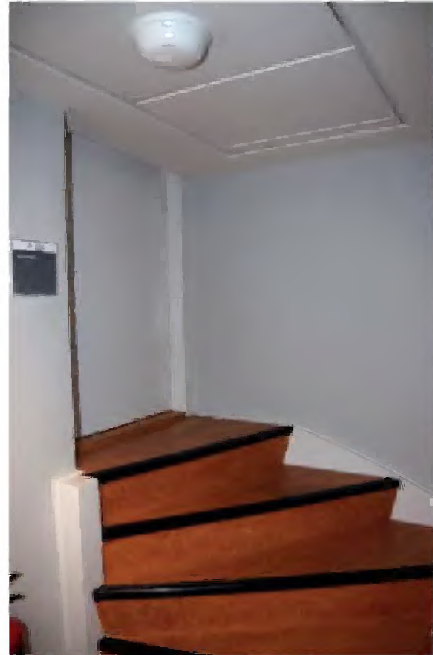

TK-A-61 Interieur portaal met opgang naar zolder/kapverdieping A.03.0.60.

A.03.0.60

10.1.b Wob

TK-A-61 en TK-A-62 Interieur zolder/Hofplaats (H) in gebruik als installatieruimte; met (twee) Philipspannen en (met gipsplaten) afgetimmerd dakbeschot.

A.03.0.61 en A.03.0.62



TK-A-513 Interieur A.03.0.61, lage ruimte met systeemplafond, gezien naar het zuidwesten (naar nieuwbouw TK-N)

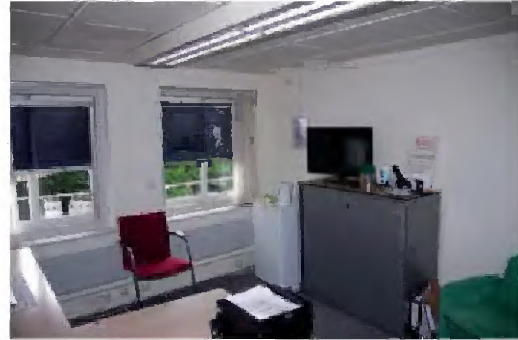

TK-A-514 Interieur A.03.0.62, lage ruimte met systeemplafond, gezien in zuidelijke richting.

10.1.b Wob

10.1.b Wob

TK-A-515 en TK-A-516 Interieur zolder/kapverdieping (Hotplaats 6), gezien in zuidelijke richting, voorzien van zeventiende-eeuwse houten kapconstructie met vieringen en op het juk een standvink ter ondersteuning van de nokgording; links richting Hotplaats, rechts richting Schepeihal (betonnen wand). De ruimte is te bereiken via een vlizotrap in het trappenhuis.

~~A.02.1.33 en A.02.1.34~~



TK-A-517 Interieur toiletten, gebouwd op de zolder van Hofplaats 4.

4.7 V Kortenhorstvleugel

4.7.1 Exterieur

Situering

De Kortenhorstvleugel bevindt zich aan de zuidwestzijde van het Binnenhofcomplex op de hoek van de Hofweg en de Hofplaats, en wordt aan de oostzijde begrensd door het voormalige Dienstgebouw van het NSK aan de Hofplaats, en aan de noordzijde aan de Hofweg door het aangebouwde appartement van het NSK, in gebruik bij de Raad van State.

Bouwmassa

De Kortenhorstvleugel uit 1959-1963 is samengesteld uit een blokvormig volume van vier vleugels rond een binnenplaats en een korte vleugel aan de noordwestzijde grenzend aan een tweede binnenplaats die deel uitmaakt van het achttiende-eeuwse NSK. Het gebouw bestaat uit een kelder en drie bouwlagen onder een omlopend schilddak in combinatie met een ingestoken iets lager dak.

Gevels en dak

De gevels zijn opgetrokken van baksteen in kruisverband boven een met hardsteen beklede plint. De vensters met 12-ruits schuiframen en hardstenen lekdorpels zijn aan de straatzijde op alle verdiepingen van hetzelfde formaat. Het samengestelde dak is gedekt met leien in Maasdekking. Op de nokhoeken van het dak staan drie gemetselde veelhoekige schoorstenen. Het metselwerk, de gevelindeling en vensters met schuiframen zijn uitgevoerd in overeenstemming met de achttiende-eeuwse gevels waarop zij aansluiten. Dit geldt ook voor het dak en dakbedekking.

Goyens straatzijde



TK-A-519 Kortenhorst vleugel, gezien vanuit het zuidwesten.



TK-A-519 Kortenhorst vleugel, gezien vanaf de Hofweg in noordwestelijke richting.



TK-A-520 Overzicht westgevel aan de Hofweg met links de achttiende-eeuwse zijgevel van het NSK en rechts de gevel van de Kortenhorst vleugel uit 1959-1963.



TK-A-521 Verschil in metselwerk: links achttiende-eeuws metselwerk met klei en rechts metselwerk uit 1959-1963.



TK-A-522 Westgevel Kortenhorstvleugel.



TK-A-523 Tussenbouw Kortenhorstvleugel met dienstingang (voormalige dienstwoning). Ook in de kelder is een ingang.



TK-A-524 Overzicht kelderkoekoek aan de Hofweg.



TK-A-525 Ingang aan de Hofweg (voormalige dienstwoning).



TK-A-526 Dienstingang aan de Hofplaats met daarnaast de hellingbaan naar de rijwielkelder.



TK-A-527 Ingang rijwielkelder aan de Hofplaats.

Gevels aan kleine binnenplaats

De gevel aan de oostzijde van de binnenplaats bevat diverse bouwsporen. De gevel behoort tot de Dienstvleugel (1778). Bij de verbouwing/ophoging van dit bouwdeel in 1967 is de gevel met een etage verhoogd tot vier bouwlagen. De andere gevels aan de binnenplaats zijn lager (drie bouwlagen). De gevel aan de noordzijde van de binnenplaats bevat vanaf de begane grond deels nog eind achttiende-eeuws metselwerk met wijzigingen uit 1922. Voor het overige zijn de gevels in 1959-1963 opgetrokken.



TK-A-528 Binnenplaats, gezien in oostelijke richting.

Gevels aan grote binnenplaats

De gevels aan deze binnenplaats zijn alle uit de bouwtijd van het NSK. Deze gevels zijn behouden bij de bouw van de Kortenhorstvleugel in 1959-1963, waarbij het achterliggend interieur aan de west- en zuidzijde vernieuwd/herbouwd is. Het metselwerk van de gevel aan de zuidzijde inclusief het metselwerk van het huidige trappenhuis (voorheen toiletten) in de zuidwesthoek bevat klezoren. De vensters op kelderniveau hebben houten kozijnen met hardstenen lekdorpels. De vensters in de gevel aan de westzijde zijn nieuw/vernieuwd. (zie voor afbeeldingen beschrijving NSK, hoofdstuk 4.3)

4.7.2 Constructie

De constructie bestaat uit een betonskelet met betonnen vloeren, en wandinvulling van metselwerk van baksteen en porisosteën. Het bovenste deel van de kapconstructie is evenals het dak van hout.

4.7.3 Interieur

Kelder



TK-A-529 Plattegrond kelder met ruimtenummering.

Het zuidelijk deel van de kelder van de Kortenhorstvleugel is thans in gebruik als rijwielstalling, magazijn, opslag en pauzeruimte (te weten de kelderruimten A.-1.0.08c, A.-1.1.33/33c en A.-1.1.35/35c, A.-1.1.33/33c en A.-1.1.35/35c). De toegang tot de kelder bevindt zich aan de Hofplaats met buiten een hellingbaan. Oorspronkelijk was deze kelder voor een groot deel in gebruik als archiefruimte.

De kelder van de dwarsvleugel (oost-west) met een eigen ingang aan de Hofweg bestaat uit twee delen, beide delen bevatten een gang en diverse opslagruimten (westelijk deel: A.-1.1.41, A.-1.0.09, A.-1.0.10, A.-1.0.11 en A.-1.0.13 en oostelijk deel: A.-1.1.47, A.-1.0.14, A.-1.0.15, A.-1.0.16).

Aan de noordwestzijde hiervan ligt nog een grote kelder ook gebouwd in 1959-1963, die in gebruik is bij RvS (R-1.05, zie de beschrijving aldaar, hoofdstuk 4.4). Er is een klein niveauverschil tussen het zuidelijk deel van de kelder (A.-1.0.08 c.a.) enerzijds en de dwarskelder (A.-1.1.41/A.-0.09 t/m A.-0.13) en de kelder in gebruik bij RvS (R-1.05) anderzijds. Het zuidelijk deel ligt iets lager.

Het zuidelijk deel van de kelder ontvangt geen daglicht, ook niet via de kleine binnenplaats. Het niveau van die binnenplaats ligt op begane grond hoogte. De kelder in de dwarsvleugel ontvangt daglicht via kelderlichten in de noordgevel (laat achttiende eeuw) aan de grote binnenplaats, die op kelderniveau ligt. De kelder aan de noordwestzijde (in gebruik bij RvS) ontvangt daglicht via een doorgaande kelderkoekoek langs de westgevel.

De kelders zijn uitgevoerd in beton. De wanden en zolderingen zijn in de regel met een dunne laag gewit pleister afgewerkt en de vloeren met een gietvloer. De gangen in de dwarsvleugel hebben een tegelvloer uit de bouwtijd. De vensternissen van kelderlichten in de dwarsvleugel en enkele kelderwanden in dit gedeelte zijn betegeld met witte tegels. Bij herinrichting van enkele kelders tot verblijfsruimten zijn systeemplafonds aangebracht.

De kelders worden in het interieur ontsloten via een lift en een betonnen trap in de Dienstvleugel (Hofplaats 2) en via een ijzeren trap ingebouwd in de voormalige toiletten in zuidwesthoek van de grote binnenplaats. Het grootste deel van de verbindingsgang naar de trapopgang en de trap zelf zijn bij de bouw van de Kortenhorstvleugel in 1959-1963 gerealiseerd. Dit geldt ook voor de ijzeren trap. **10.1.b Wob**

Ook deze lift is bij de bouw van Kortenhorstvleugel en de gelijktijdige verbouwing van de Dienstvleugel tot stand gekomen. De kelder in gebruik bij RvS heeft een eigen trap.

10.1.b Wob



TKA 530 en TK-A 531. In het rijwielstalling (A.-1.0.08c), voorheen archiefkelder.

10.1.b Wob

TK-A-532 Sluis tussen kelder A.-1.0.8c en entreeportaal A.-1.100.

10.1.b Wob

TK-A-533 Interieur pauzeruimte met systeemplafond (A.-1.0.08), voorheen archiefkelder. Rechts op achtergrond opgang naar gang A.-1.1.41, afgesloten met een stalen deur.

TK-A-534 Interieur werkplaats (A.-1.0.08a), voorheen machinekelder en kelder conciërge, gezien in zuidelijke richting, met doorgang naar kelder A.-1.0.08e.

10.1.b Wob

TK-A-535 Interieur kelder A.-1.0.08e, van oudsher opslagruimte.

10.1.b Wob

TK-A-536 Interieur kelder A.-1.0.08d, in 1988-1996 afgescheiden van kelder A.-1.0.08e.

~~A-1.141 met A-1.0.09, A-1.0.10, A-1.0.11 en A-1.0.13~~

10.1.b Wob

~~TK-A-537~~ Interieur gang A-1.1.41 met betegelde vloer, gezien in westelijke richting (Hofweg), met deur naar buiten. Links toegang tot berg ruimten A.-1.0.09, A.-1.0.10, A.-1.0.11, en de doorgang naar kelderruimte A.-1.0.08, afgesloten met een stalen deur.

TK-A-538 Interieur smalle berg ruimte A.-1.0.11 aan zuidzijde van de gang A-1.1.41.

10.1.b Wob



TK-A-539 Interieur machine ruimte A.-1.0.13. De betegelde ruimte is onderdeel geweest van een gang aan de oostzijde van het noordwestelijk deel van de Kortenhorst vleugel; het andere deel van de gang is in gebruik bij RvS.

TK-A-540 Detail betegelde venster nis met hardstenen kozijn. De gevel aan de grote binnenplaats is laat achttiende-eeuws.

A.-1.1.47 en A.-1.0.14/15/16

10.1.b Wob



TK-A-541 Opgang vanuit Verbindingsgang naar gang A.-1.1.47 met betegelde vloer in de hoger gelegen dwarsvleugel.

10.1.b Wob

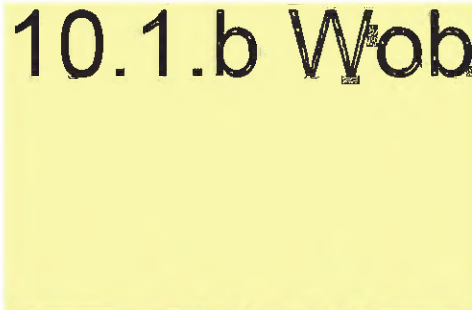

TK-A-542 Verbindingsgang, gezien in zuidelijke richting, naar de rijwielstalling in de Kortenhorstvleugel. Het grootste deel van de gang is bij de bouw van de Kortenhorstvleugel in 1959-1963 gerealiseerd.

10.1.b Wob



TK-A-543 Interieur kelderruimte A.-1.0.14 met venster aan noordzijde aan de grote binnenplaats; gevel is laat achttiende-eeuws.

10.1.b Wob

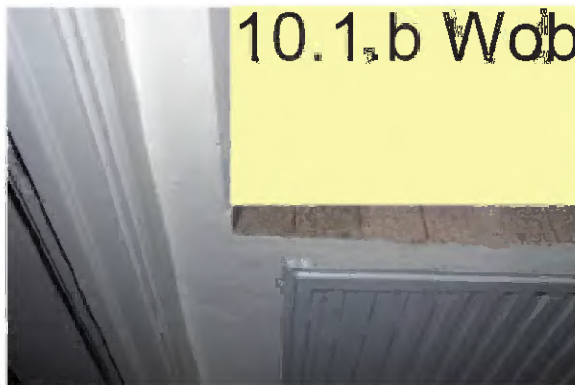

TK-A-544 Detail betegelde vensterbank in venster.

10.1.b Wob

TK-A-545 Interieur kelderruimte A,-1.0.15 met venster met betegelde vensterbank aan de noordzijde.

TK-A-546 Interieur kelderruimte A,-1.0.15 met deur aan de zuidzijde.

10.1.b Wob

TK-A-547 Interieur A,-1.0.16 met venster met betegelde vensterbank aan de noordzijde.

*Trappen en lift***10.1.b Wob**

TK-A-548



TK-A-549

TK-A-550

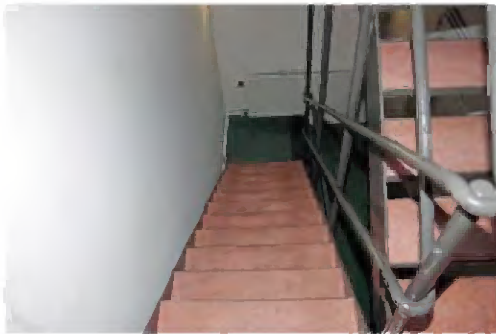

TK-A-551

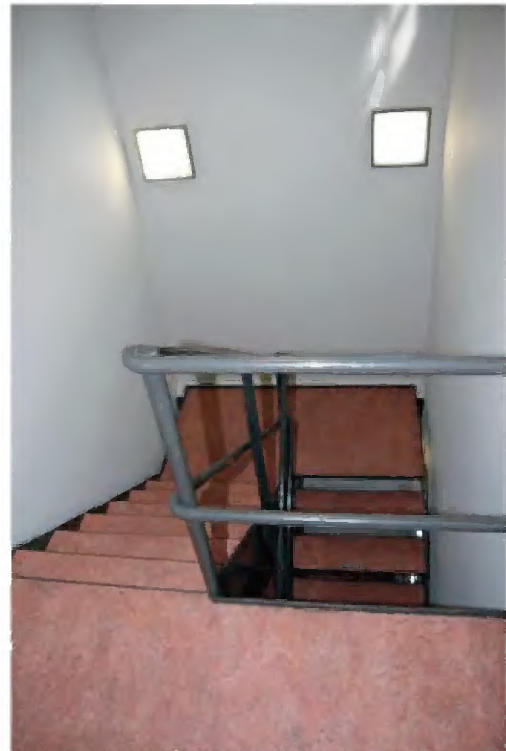

TK-A-548 , TK-A-549, TK-A-550, TK-A-551 Overzicht van de in 1959 ingebouwde stalen trap in voormalige toiletuitbouw in de zuidwesthoek van de grote binnenplaats, vanaf de kelder tot aan de tweede verdieping.

10.1.b Wob

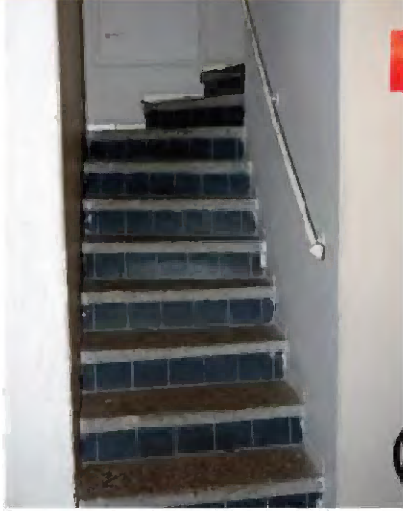

TK-A-552 Trap uit 1959 naar de begane grond vanuit het laat achttiende-eeuwse deel van de verbindingsgang tussen de Kortenhorst vleugel en het NSK.

10.1 b Wob



10.1b Wob

Begane grond



TK-A-554 Plattegrond begane grond met rûmtenûmmerring.

De indeling op de begane grond is uit 1959-1963. Het gebruik van de verschillende vertrekken is gewijzigd (zie Faseringstekeningen met in rood de oorspronkelijke functies; hoofdstuk 6.1 TK-A, tek-1 t/m tek-5). Zo waren er twee dienstwoningen die later gewijzigd zijn in kantoorruimten.

Er is een L-vormige gang (A.00.1.71) met aan weerszijden vertrekken, A.00.0.32 t/m A.00.0.36 aan de zuidzijde van de gang en A.00.0.37 t/m A.00.0.39 aan de noordzijde. De gang eindigt bij een hal met trappenhuis. Ten westen hiervan bevindt zich de voormalige conciërgewoning met ingang aan de Hofweg, bestaande uit een gang (A.00.1.77) en in totaal zes vertrekken (A.00.0.40 t/m A.00.0.45). Ten noorden hiervan bevindt zich de tweede voormalige dienstwoning met de ingang in de tussenbouw aan de Hofweg, bestaande uit een gang (A.00.1.83) vertrekken (A.00.0.46 t/m A.00.0.50) en (gemoderniseerde) toiletten (A.00.1.86).

In het verlengde hiervan strekt zich in oostelijke richting een dwarsvleugel uit (tussen de beide binnenplaatsen) met aan een gang (A.00.1.88) een reeks vertrekken (A.00.0.51/51a t/m A.00.0.54). Aangrenzend aan deze gang bevindt zich op de grote binnenplaats in de zuidwest- en zuidoosthoek een uitbouw met voorheen toiletten. In de zuidwestelijke uitbouw is in 1959 over de volle hoogte een stalen trap geplaatst. De zuidoostelijke uitbouw bevat een werkkast (A.00.1.89). Net als in de kelder is er een klein niveauverschil tussen het zuidelijk deel van de Kortenhorstvleugel en de dwarsvleugel.

Het ingangsportaal aan de Hofplaats heeft een vloer van hardstenen plavuizen; de dorpels van de doorgangen zijn van Muschelkalk. De gang (A.00.1.71) is voorzien van een gestuct betonnen cassettenplafond.

De afwerking van de vertrekken in het zuidelijk deel is standaard en behoort tot de bouwtijd. De verschillende (kantoor)vertrekken zijn voorzien van een systeemplafond, een hoge houten plint en achter de radiatoren in de vensternissen een lambrisering van kleine roomwitte tegels. Op de vloer in de nissen ligt marmoleum. De paneeldeuren hebben kozijnen met een smalle geprofileerde omlijsting. De dorpels zijn van hout. In de gang zijn de wanden voorzien van rondboog nissen met een geprofileerde pilasteromlijsting. Binnen een nis bevindt zich een paneel deur naar het achterliggende (kantoor)vertrek. De deuren vanuit de vestibule zijn geen paneeldeuren maar dubbele glasdeuren met rondboog bovenlicht. Ook de deur naar de kleine binnenplaats is als dubbele deur met rondboog bovenlicht uitgevoerd.

De reeks vertrekken in het noordwestelijk deel (A.00.0.46, A.00.0.47 en A.00.0.48) hebben een vergelijkbare afwerking met als verschil dat er een lage plint is toegepast en de deurkozijnen van een bolle lijst zijn voorzien. De vertrekken A.00.0.51/51a t/m A.00.0.54 in de dwarsvleugel tussen de beide binnenplaatsen hebben dezelfde soort deurkozijnen met bolle lijsten, maar wel hoge plinten zoals ook in het zuidelijk deel. De vensternissen zijn ook hier voorzien van tegels en marmoleum vloerbedekking. In 1988-1996 heeft een herindeling plaatsgevonden van de dwarsvleugel.

De houten spiltrap uit de bouwtijd voert met een dubbele slag per verdieping van de begane grond naar de zolderverdieping. Ook onder de vensters in het trappenhuis is een betegeling aangebracht van dezelfde kleine roomwitte tegels als elders in de vertrekken in de vensternissen is toegepast.

Op de trap ligt een wollen looper. De verschillende bordessen zijn belegd met marmoleum. In de gang ligt een vloerbedekking van marmoleum. De vertrekken zijn voorzien van vast tapijt. De vloerbedekking is behalve in de venstermissen vernieuwd. Het schilderwerk is recent.

Trap Korstenhorstvleugel



TK-A-554 Trap ter hoogte van de begane grond met een dubbele slag per verdieping.



TK-A-556 Trap ter hoogte van de eerste verdieping.



TK-A-557 Detail roomwitte betegeling boven een van de vensters.



TK-A-558 Trap ter hoogte van de tweede verdieping.

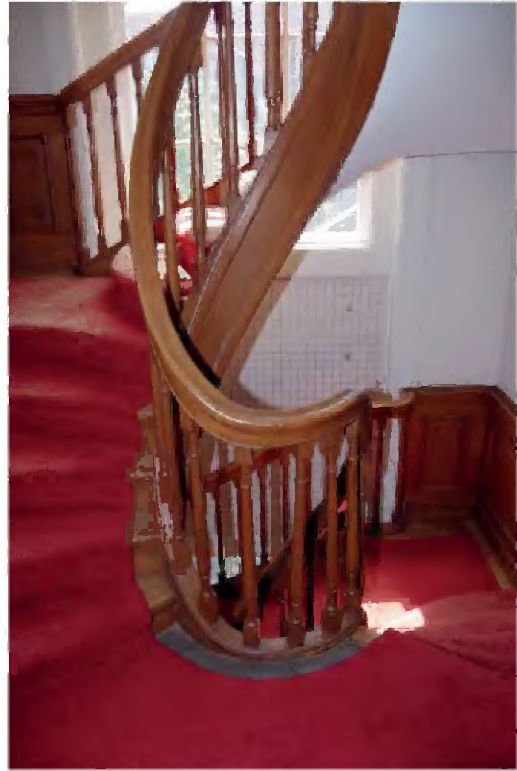

TK-A-559 Detail slag van de trap.

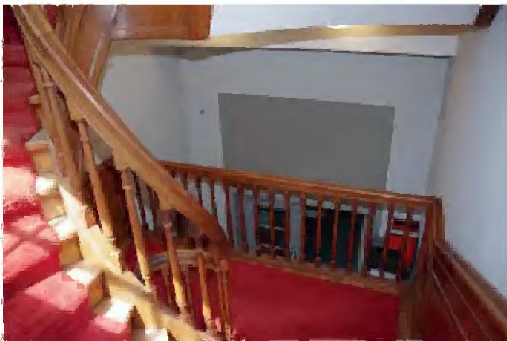

TK-A-560 Tussenbordes in de trap.

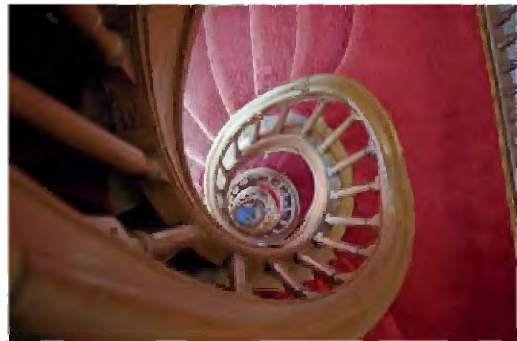

TK-A-561 Trap, gezien van bovenaf.

Entreeportaal (kantoorvleugel), Hofstraat



TK-A-562 en TK-A-563 Interieur entreeportaal (dienstingang) aan de zijde van de Hofplaats met vloer van hardstenen plavuizen en dorpels van Muschelkalk.

Gang (A.00.1.71)



TK-A-564 Interieur gang A.00.1.71 (oost-west gedeelte), gezien in oostelijke richting. Wandafwerking en stucwerkplafond geïnspireerd op afwerking in het Dienstgebouw (1922/1950).

TK-A-565 Detail stucwerkplafond met rozet en lamp van Venetiaans glas.

A.00.0.32 t/m A.00.0.36

10.1.b Wob

TK-A-566 en TK-A-567 Interieur A.00.0.32 met in noordwand dubbele deuren naar entreeportaal en in westwand enkele verbindingsdeur naar A.00.0.33.



TK-A-568 Toegang met voorportaal naar A.00.0.34 vanuit de gang (A.00.1.71). In voorportaal berging (voorheen met trap). Doorgang in de gang voorzien van plate omlijsting.



TK-A-569 Deuren in de vertrekken zijn voorzien van een bolle omlijsting.



TK-A-570 Interieur A.00.0.33.
Interieurs van identieke kantoor-
vertrekken A.00.0.34, A.00.0.35
en A.00.0.36 met systeemplafond,
vensternis met betegelde
lambrisering, marmeren op de
vloer en rondom lage plint.

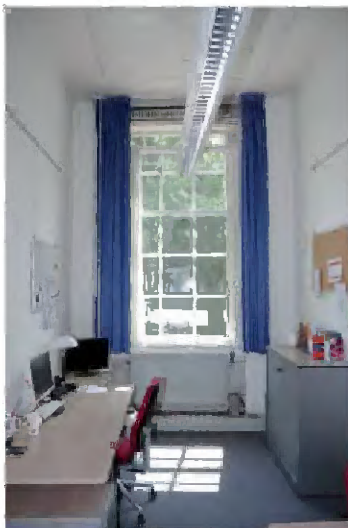

TK-A-571 Interieur A.00.0.34.
Afwering als vorige.

A.00.0.37 t/m A.00.0.39

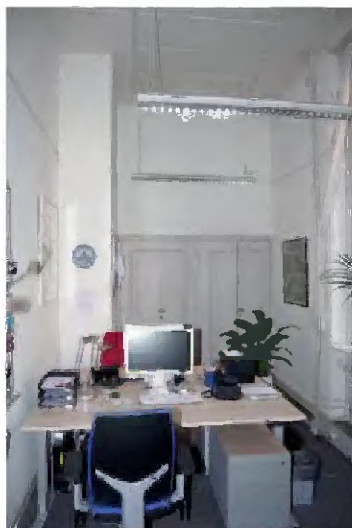

TK-A-572 Interieur A.00.0.37.
Lang smal vertrek met kasten-
wand aan de westzijde en ven-
ster in vensternis aan de kleine
binnenplaats. Vensternis met
tegellambrisering en marmeren
op de vloer.

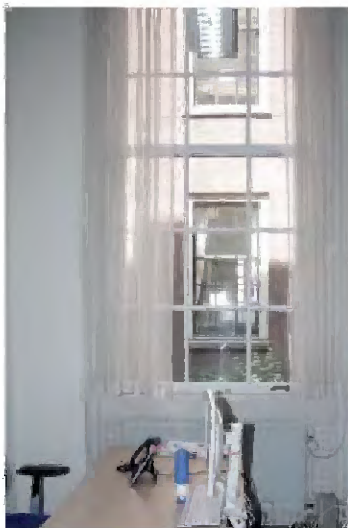

TK-A-573 Interieur A.00.0.38
met venster in vensternis aan de
kleine binnenplaats.

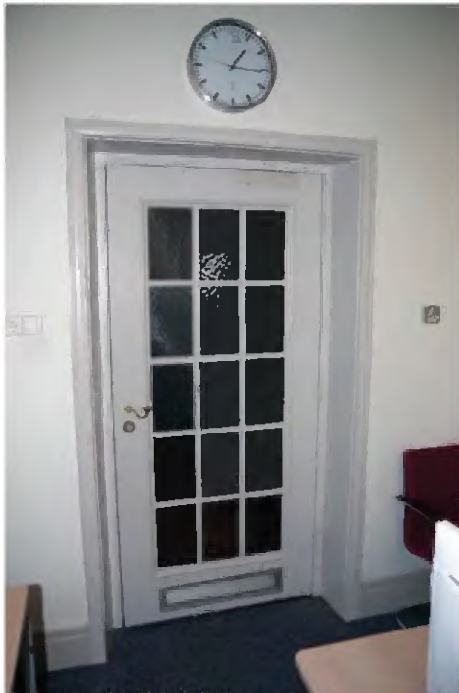

TK-A-574 Een van de toegangsdeuren van de kantoren aan de noordzijde van de gang (zoals van A.00.0.37). Deur met bolle omlijsting.



TK-A-575 Ehfreetot vertrek A.00.0.039 aan de noordzijde van de gang.

10.1.b Wob



TK-A-576 en TK-A-577 Interieur A.00.0.39 aan noordzijde van de gang met venster in venster nis aan de kleine binnenplaats.



TK-A-578 Kenmerk plinten in de verschillende vertrekken.



TK-A-579 Detail ruitjes van druppelglas in de toegangsdeuren.



TK-A-580 Aan het noordelijk uiteinde van gang A.00.177 is een **doorgang** en opgang gemaakt naar de hoger gelegen dwarsvleugel met aansluitend de vestibule van de voormalige conciërgewoning.

Entree, gang A.00.1.77 en vertrekken A.00.0.40 t/m 0.45 (voormalige conciërgewoning)



TK-A-581 Dienstingang (voormalige conciërgewoning) aan de Hofweg.



TK-A-582 Interieur gang A.00.1.77.

10.1.b Wob

TK-A-583 en TK-A-584 Interieur A.00.0.40 (voormalige woonkamer)

10.1.b Wob

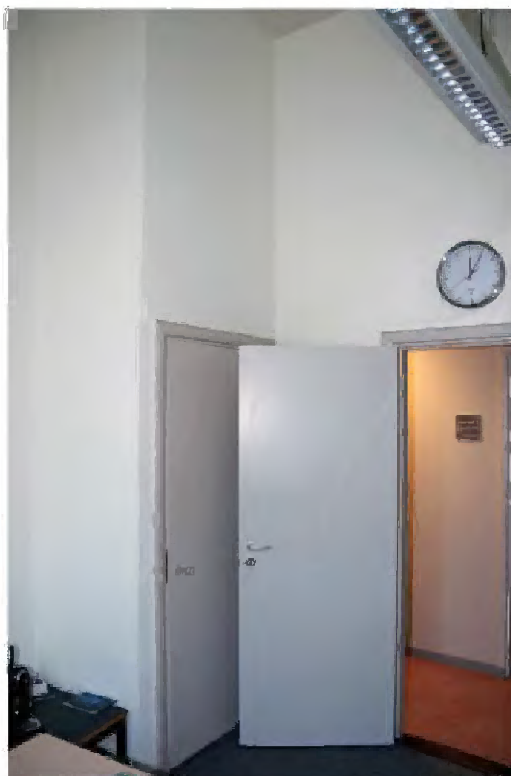

TK-A-585 en TK-A-586 Interieur A.00.041 (voormalige eetkeuken).

10.2.e Wob



TK-A-587 Interieur A.00.042 (voormalige slaapkamer) met in de westgevel vensternis,

TK-A-588 Interieur A.00.043 (voormalige slaapkamer) met ingebouwde wandkasten.

10.1.b Wob



TK-A-589 en TK-B-590 Interieur A.00.0.44 (voormalige slaapkamer) aan de oostzijde van de gang met in oostwand een rondboogvenster in vensteris en dubbele deur met rondboog bovenlicht aan de kleine binnenplaats.

10.1.b Wob

TK-A-591 Interieur A.00.0.45

Dwarsvleugel tussen beide binnenplaatsen aan de westzijde

10.1.b Wob

TK-A-592 Interieur, A.00.1.89, voormalig toilet in zuidoostelijke uitbouw op de grote binnenplaats (muren laat achttiende eeuw).

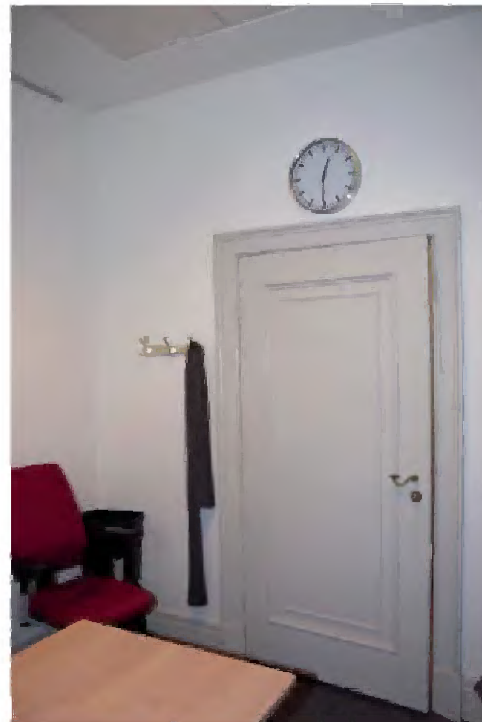
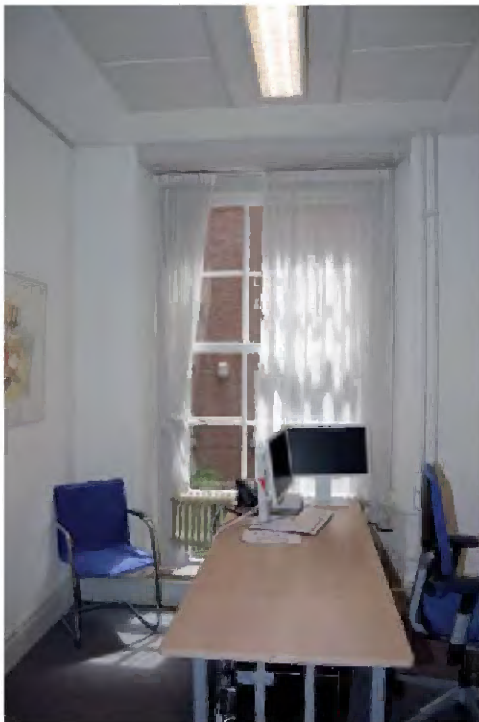

TK-A-593 en TK-A-594 Interieur A.00.0.51a en 51, heringedeeld/heringericht 1988-1996.

10.1.b Wob

~~TK-A-595 en TK-A-596~~ Interieur A.00.0.52, heringedeeld/ingericht 1988-1996.

10.2.e Wob

~~TK-A-597 en TK-A-598~~ Interieur A.00.0.53, heringericht 1988-1996.

10.1.b Wob



TK-A-599 Ruimte A.00.0.54, reproductie.

Noordwestdeel gang A.00.0.83 en vertrekken A.00.0.47, A.00.0.48 en A.00.0.49, A.00.0.50 (voormalige dienstwoning)



TK-A-600 en TK-A-601 Interieur entree (voormalige dienstwoning) aan de Hofwegzijde.

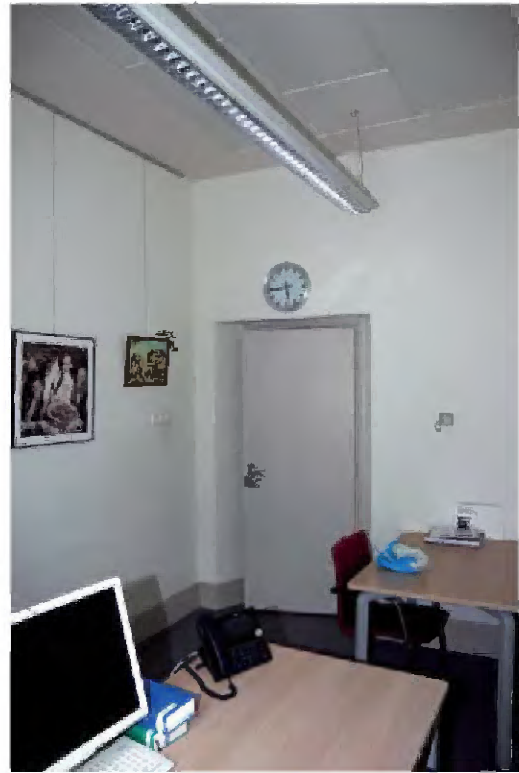
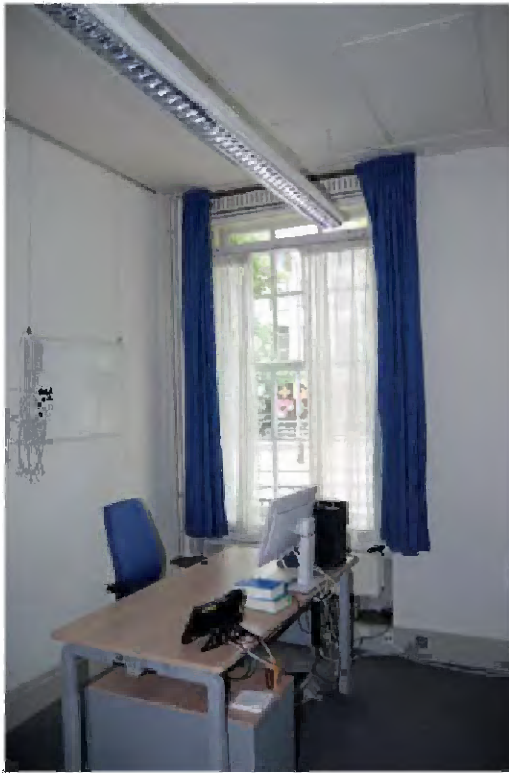

TK-A-602 en TK-A-603 Interieur A.00.46 met standaard afwerking; in westwand venster nis.

10.2.e Wob

TK-A-604 en TK-A-605 Interieur A.00.0.47 (voormalige woonkamer) met standaard afwerking; in westwand venster nis.

10.2.e Wob

10.2.e Wob

TK-A-606 en TK-A-607 Interieur A00.0.48 (voormalige slaapkamer) met ~~aanraak afdekking~~ in westwand ~~venster~~.

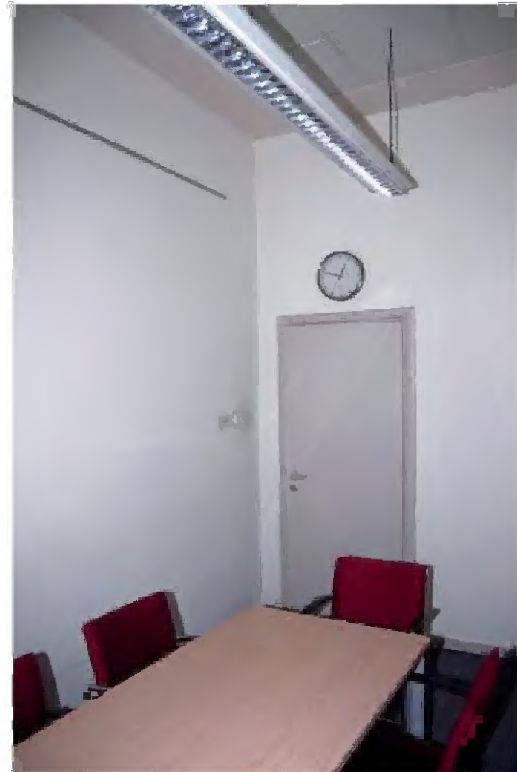

TK-A-608 en TK-A-609 Interieur A00.0.49 (voormalige keuken dienstwoning); in oostwand (laat achttiende-eeuwse gevel) venster zonder vensteris.

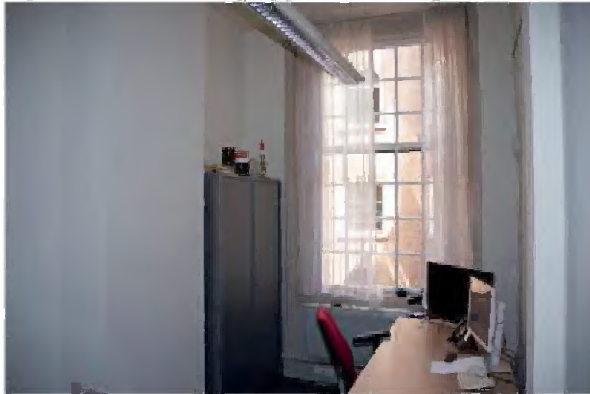

TK-A-610 en TK-A-611 Interieur A00.0.50, afgescheiden van groter verrek met woonruimte toiletten. Voorheen stockplaats van noordzijde. In oostwand (oost achtentiende-eeuwse gevel) venster

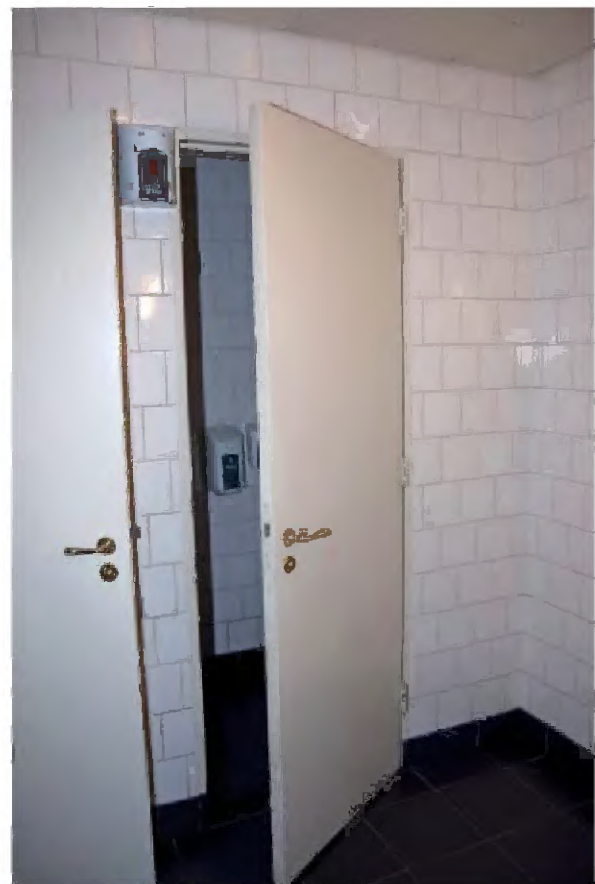

TK-A-612 Interieur gemoderniseerde toiletten A.00.1.25

Eerste verdieping



TK-A-613 Plattegrond eerste verdieping met ruimtenummering.

De indeling op de eerste verdieping is uit 1959-1963. Het gebruik van de verschillende vertrekken is gewijzigd. (zie Faseringstekeningen met in rood de oorspronkelijke functies; hoofdstuk 6.1 TK-A, tek-1 t/m tek-5).

Aan een L-vormige gang (A.01.1.60) zijn de verschillende kantoren gesitueerd (A.01.0.24 t/m A.01.0.33) met aan de gang kleine ingangsportalen met kasten.

De grote zaal in het noordwestelijk deel van de Kortenhorst vleugel is thans in gebruik bij RvS (R.01.05). Het gedeelte in de dwarsvleugel is als keuken ingericht (A.01.0.34).

De afwerking van de vertrekken is in hoofdzaak standaard en behoort tot de bouw tijd. De verschillende (kantoor)vertrekken zijn voorzien van een systeemplafond en de vensternissen achter de radiatoren van een lambrisering van kleine roomwitte tegels. Op de vloer in de nissen ligt linoleum. Langs de wanden zijn houten plinten aangebracht. Deze zijn niet in alle vertrekken hetzelfde. Het is onbekend of dit van oudsher het geval is geweest of dat het latere wijzigingen in de afwerking van het interieur betreft. Vertrekken A.01.0.24 en A.01.0.25 hebben een wat lagere plint dan in de andere vertrekken. Idem langs de inbouw. Deze inbouw was er van oudsher en bevatte een trap. Deze ruimte is nu als archiefberging ingericht en heeft een afwijkend systeemplafond. In vertrek A.01.0.30 is een radiatorombouw aangebracht.

De paneeldeuren hebben kozijnen met geprofileerde omlijsting. Deze is breder dan die op de begane grond. De dorpels zijn van hout. In de vertrekken A.01.0.31, A.01.0.32 en A.01.0.33 zijn bij een verbouwing/renovatie nieuwe vaste ramen geplaatst en zijn er lage plinten aangebracht.

Ook op de verdieping zijn in de gang de wanden voorzien van rondboog nissen met geprofileerde omlijsting. Het plafond is gestuct in vierkante vakken. Het vak in de hoek van de L-vormige gang is versierd met een rozet en er hangt een lamp van Venetiaans glas. In de gang ligt tapijt, evenals in de (kantoor)vertrekken.

De vloerbedekking is vernieuwd, behalve in de vensternissen, vermoedelijk onder leiding van Askon Eden. Het schilderwerk is recent.

A.01.1.60



TK-A-614 Interieur gang A.01.1.60 (oost-west gedeelte), gezien in oostelijke richting. Dit gedeelte van de gang heeft geen daglichttoetreding



TK-A-615 Idem, gezien in westelijke richting.

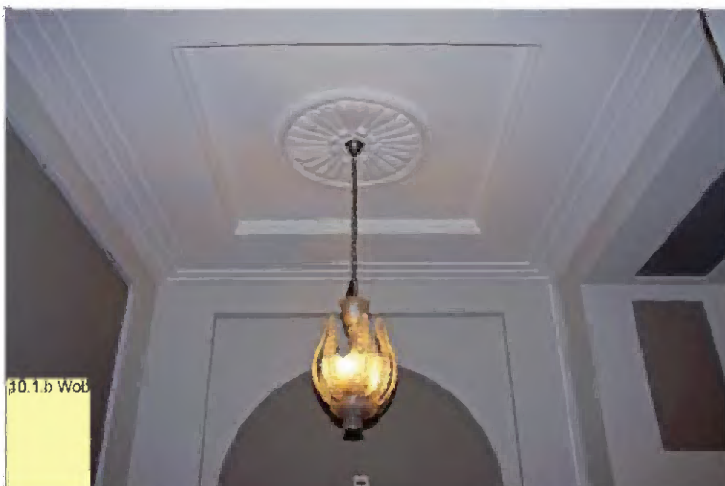

TK-A-616 Detail stucwerkplafond in de gang en lamp van Venetiaans glas.



TK-A-617 en TK-A-618 Ruimte A.01.1.60. Interieur gang (noord-zuid gedeelte), gezien in noordelijke richting, met aan de westzijde portalen naar kantoren of toiletten; aan de oostzijde vensters naar de binnenplaats. Aan uiteinde doorgang naar Grotezaal (voorheen eelzaal), thans in gebruik bij RvS.



TK-A-619 Interieur van een aparte toiletten aan de gang.

A.01.0.24 t/m A.01.0.33

10.1.b Wob

TK-A-620 en TK-A-621 Interieur bij A.01.0.24.

10.1.b Wob

10.1.b Wob

TK-A-622 Interieur A.01.0.25, met verbinding deur naar A.01.0.24.

TK-A-623 Interieur werkkast bij A.01.0.25, oorspronkelijk ruimte met trap naar beneden.



TK-A-624 Interieur A.01.0.26.

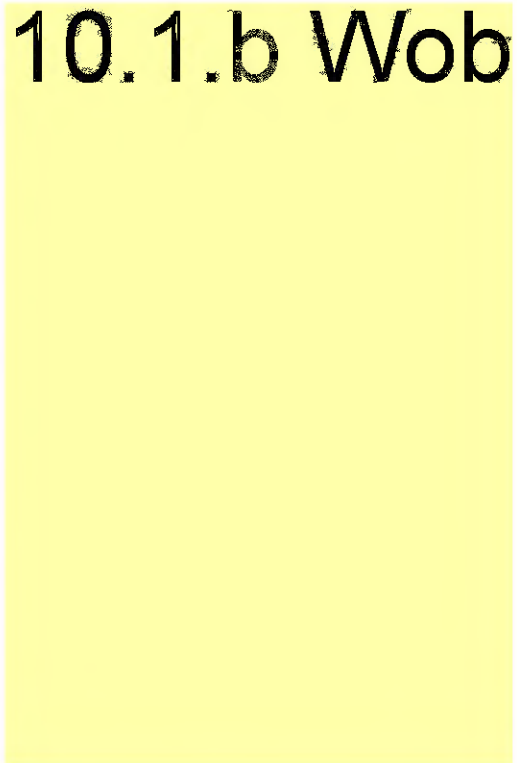

TK-A-625 Interieur A.01.0.27.

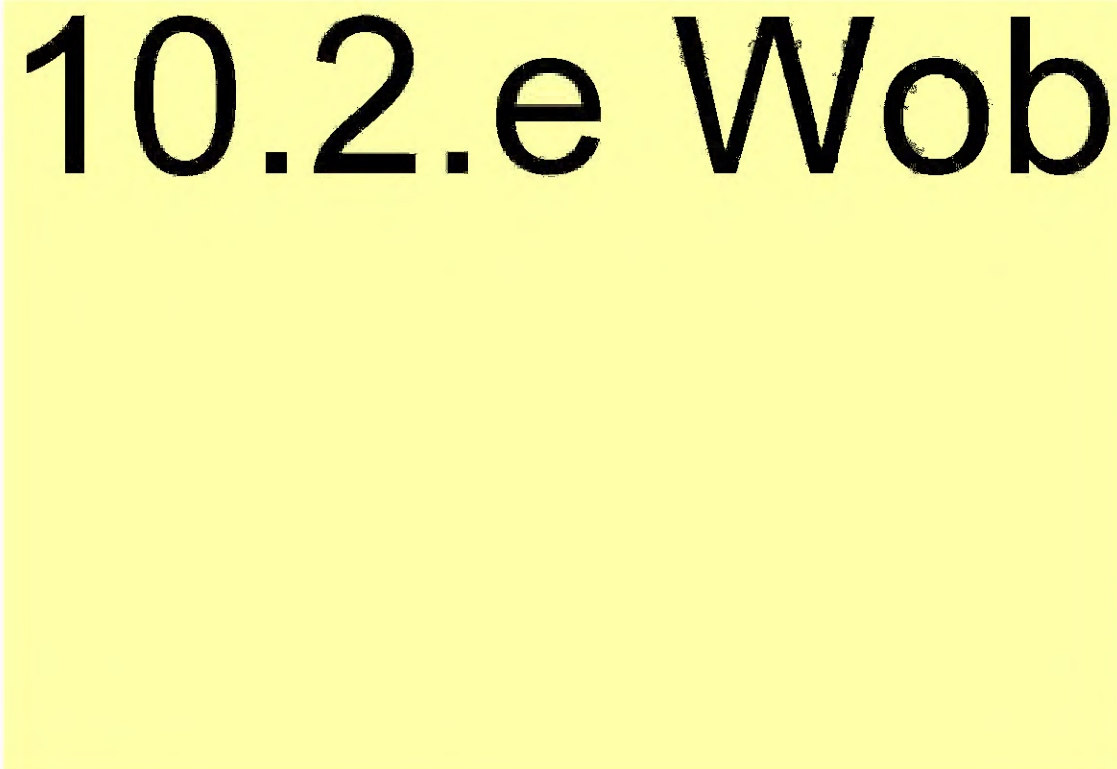

TK-A-626 en TK-A-627 Interieur A.01.0.28.

10.2.e Wob

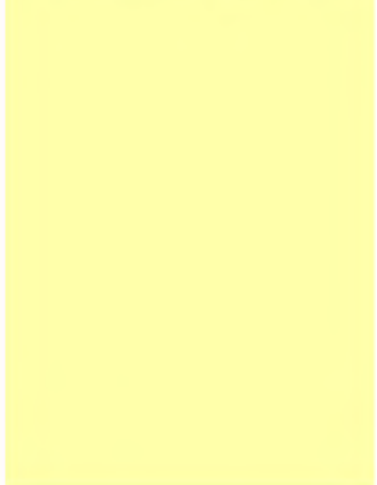

TK-A-028 Interieur A.01.0.29.

10.1.b Wob



TK-A-029 en TK-A-030 Interieur A.01.0.30.

10.1.b Wob



10.2.e Wob

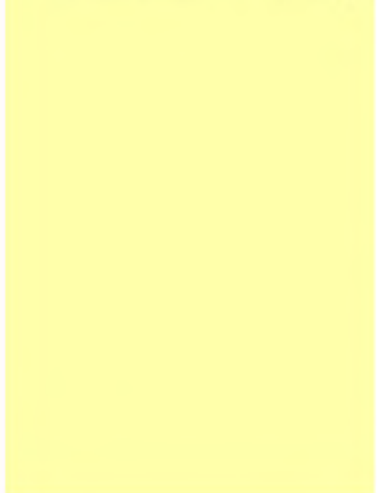

TK-A-031 Interieur A.01.0.31.



TK-A-032 Interieur A.01.0.32.

10.1.b Wob

10.1.b Wob

TK-A-633 en TK-A-634 Interieur A.01.033

A.01.0.34

10.1.b Wob

TK-A-635 en TK-A-636 Interieur (A.01.0.34) in 1989-1996 heringericht als keuken in laat achttiende-
 eeuwse dwarsvleugel met aan weerszijden vensters naar de grote en de kleine binnenplaats.

Tweede verdieping



TK-A-637 Plattegrond tweede verdieping met ruimtenummering.

De indeling op de tweede verdieping is uit 1959-1963. Het gebruik van de verschillende vertrekken is gewijzigd. (zie Faseringstekeningen met in rood de oorspronkelijke functies; hoofdstuk 6.1 TK-A, tek-1 t/m tek-5).

Aan een L-vormige gang (A.02.1.49) zijn de verschillende kantoren gesitueerd (A.02.0.16 t/m A.02.0.25). De laatste drie A.02.0.23 t/m A.02.0.25 hebben aan de gangzijde kleine ingangsportalen met kasten of toilet. Het zuidelijk gangdeel is verlegd. Oorspronkelijk lag de gang aan de binnenplaats. Bij de verbouwing in 1988-1996 is dit deel van de gang ingericht als kleine kantoor kamers. De huidige gang is afgescheiden van een grote fractiekamer met aangrenzende secretaressekamer, die later verdeeld is in vier kantoren. De gang heeft geen daglichttoetreding.

Het gedeelte van de dwarsvleugel tussen de beide binnenplaatsen bevat een kantoor (A.02.0.26) aan de straatzijde, een hal (A.02.1.55) waarvan een deel is afgescheiden (A.02.0.31) en nog een vertrek (A.02.0.32). Het gedeelte aan de noordwestzijde bevat vier vertrekken (A.02.0.27 t/m A.02.0.30) aan een gang (A.02.1.58).

De afwerking van de vertrekken is in hoofdzaak standaard en behoort tot de bouw tijd. De verschillende (kantoor)vertrekken in het zuidelijk deel zijn voorzien van een systeemplafond en de vensternissen achter de radiatoren van een lambdiering van

kleine, roomwitte tegels. Op de vloer in de nissen ligt linoleum. Langs de wanden zijn houten plinten aangebracht. De paneeldeuren hebben kozijnen met geprofileerde omlijsting. De plinten op de tweede verdieping zijn nog weer hoger dan die op de eerste verdieping. Ook de omlijsting van de deuren is zwaarder uitgevoerd.

De L-vormige gang is soberder uitgevoerd dan op de onder gelegen verdiepingen. De wanden hebben alleen een pilastergeleding en geen rondboognissen, en het plafond in de gang is strak zonder cassetten verdeling uitgevoerd.

Het vertrek (A.02.0.26) in de dwarsvleugel aan de straatzijde en het vertrek (A.02.0.32) hebben een standaard systeemplafond. De hal (A.02.1.55) waarvan in 1988 een deel (A.02.0.31) is afgescheiden, heeft in plaats van een systeemplafond een vlak stucwerkplafond, dat mogelijk later is aangebracht. De vertrekken in het noordwestelijk deel (A.02.0.27 t/m A.02.0.30) hebben een systeemplafond en rondom een hoge plint; in de vensternissen is een tegellambrisering en marmoleum aangebracht. De gang (A.02.1.58) heeft een stucwerkplafond. In de gangen en een aantal vertrekken ligt tapijt. In enkele vertrekken is marmoleum toegepast.

De vloerbedekking is vernieuwd behalve in de vensternissen. Het schilderwerk is recent vernieuwd.

A.02.1.49



TK-A-638 Interieur westelijk gangdeel, gezien in zuidelijke richting, met op de achtergrond het hoofdtrappenhuis in de Kortenhorstvleugel; links de vensters aan de binnenplaats en rechts toegang tot portalen van de kantoren en toiletten.

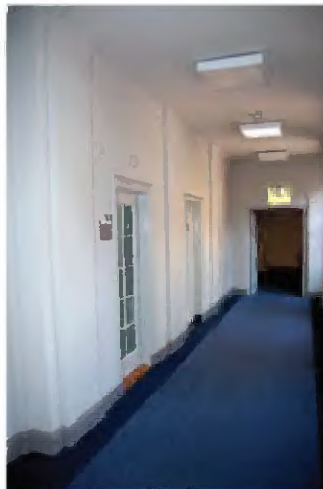

TK-A-639 Interieur westelijk gangdeel, gezien in noordelijke richting, met links toegang tot portalen van de kantoren en toiletten.



TK-A-640 Interieur zuidelijk gangdeel A.02.1.49 (zonder daglichttoetreding), gezien in oostelijke richting. Oorspronkelijk lag de gang aan de binnenplaatszijde (links van de huidige gang).

~~A.02.0.16 t/m A.02.0.19~~

10.1.b Wob

10.1.b Wob

~~TK-A-641 Interieur A.02.0.16.~~

~~TK-A-642 Interieur A.02.0.17.~~

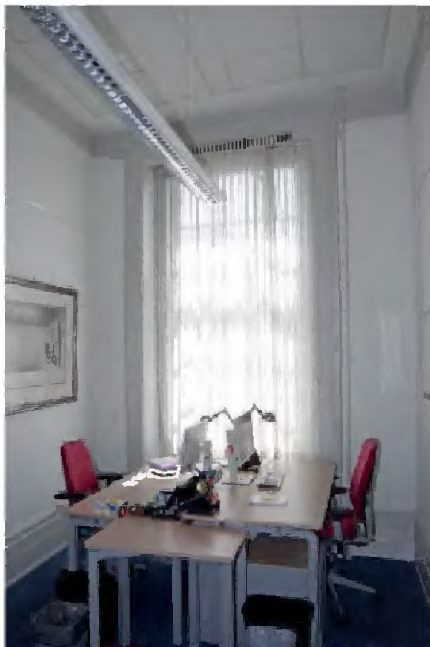

TK-A-643 Interieur A.02.0.18.

10.1.b Wob

TK-A-644 Interieur A.02.0.19.

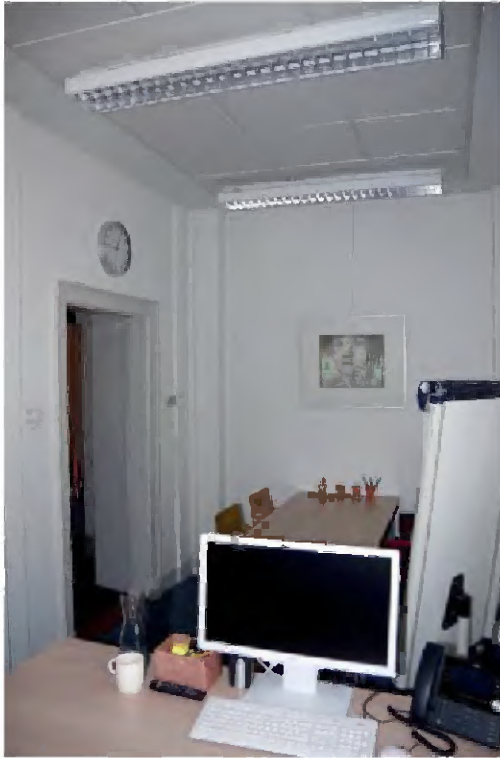

TK-A-646 Interieur A.02.020.

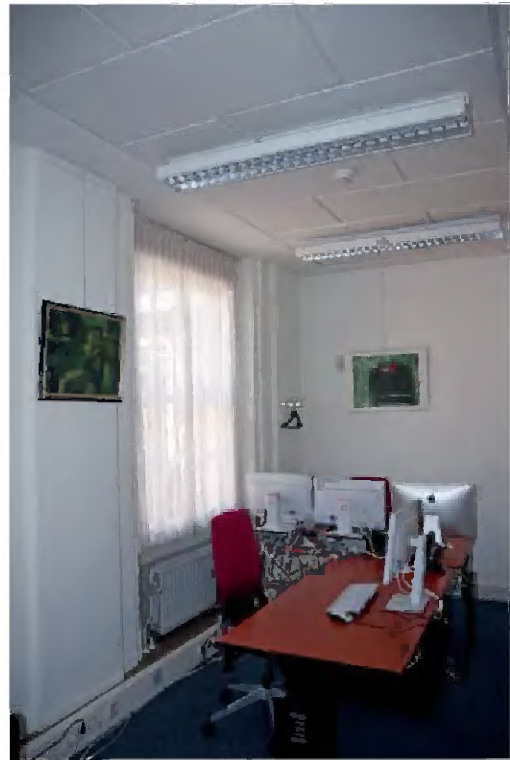

TK-A-646 en TK-A-647 Interieur A.02.0.21. Beide vertrekken hebben een inbouwkast in de gangwand en een opstel van de binnenzijde van de gang.

A.02.0.22 t/m A.02.0.25

10.1.b Wob



TK-A-650 en TK-A-640 Interieur A.02.0.22. Oorspronkelijk de kamer van de Kamer voorzitter.

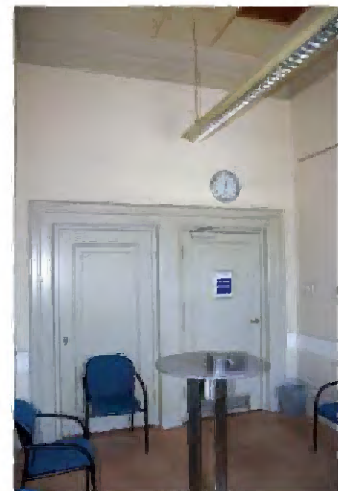

TK-A-650, TK-A-651, TK-A-652 Interieur A.02.0.23; systeemplafond, deuren met omlijsting, versterkt met betegeling van kleine roanwitte tegels en marmoleum op de vloer uit de bouwijd.

10.1.b Wob



TK-A-653 Interieur A.02.0.25.

TK-A-654 Interieur A.02.0.25.

~~A.02.0.26, A.02.1.55, A.02.0.31, A.02.0.32~~

10.2.e Wob

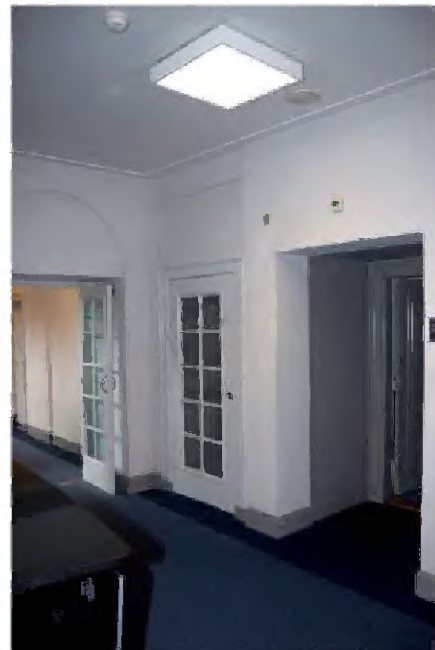

TK-A-655 Interieur A.02.0.26 in de dwarsvleugel aan de straatzijde met in oostwand doorgang naar portaal in hal A.02.1.55.

TK-A-656 Interieur hal A.02.1.55; links doorgang naar gang; rechts portaal naar A.02.26.

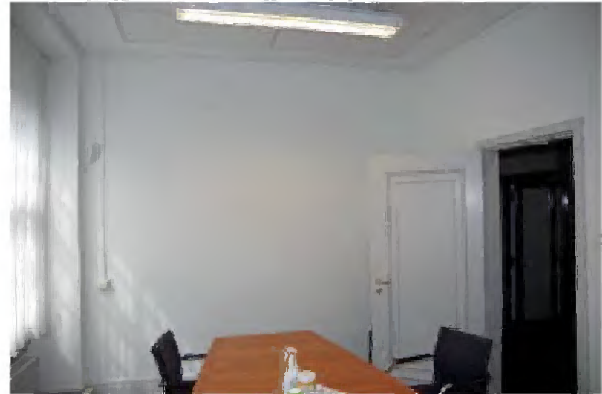
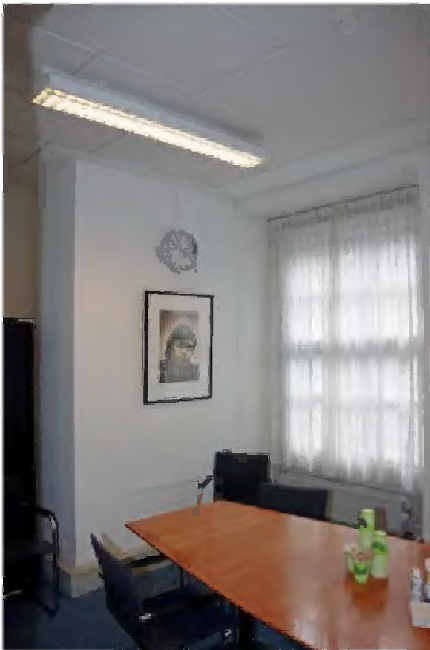

TK-A-657 en TK-A-658 Interieur A.02.0.31, ingebouwd in hal A.02.1.55, ter plaatse waar zich in de bouwtijd dienstliften en een pantry bevonden.

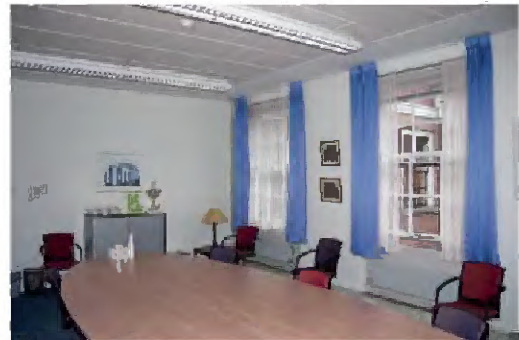
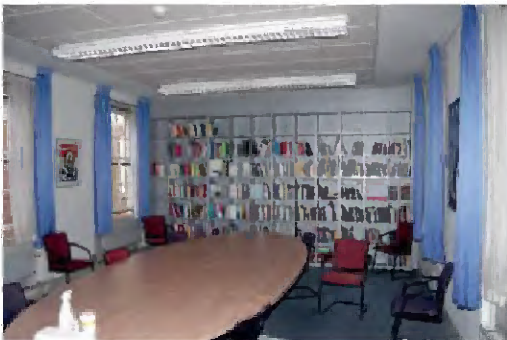

TK-A-659 en TK-A-660 Interieur A.02.32, ingericht in 1959-1963, in laat achttiende-eeuwse dwarsvleugel met vensters aan weerszijden respectievelijk naar de kleine en naar de grote binnenplaats.

A.02.0.58 en A.02.0.27 / m A.02.0.30



TK-A-661 Interieur gang, A.02.1.58 in zuidelijke richting.

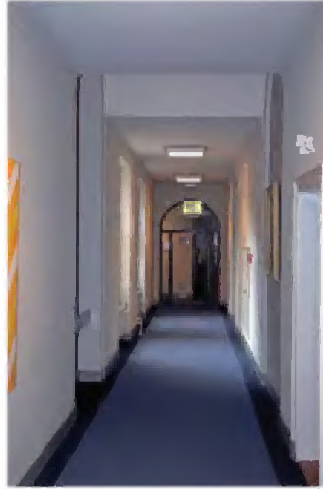

TK-A-662 Interieur gang A.02.1.58 in noordelijke richting, met links vensters aan de binnenplaatszijde.

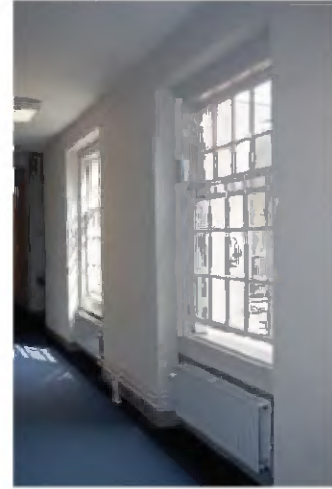

TK-A-663 Interieur gang A.02.1.58; vensters aan de binnenplaatszijde.

10.1.b Wob

TK-A-664 en TK-A-665 Interieur A.02.0.27

10.2.e Wob

10.2.e Wob

TK-A-666 en TK-A-667 Interieur A.02.026

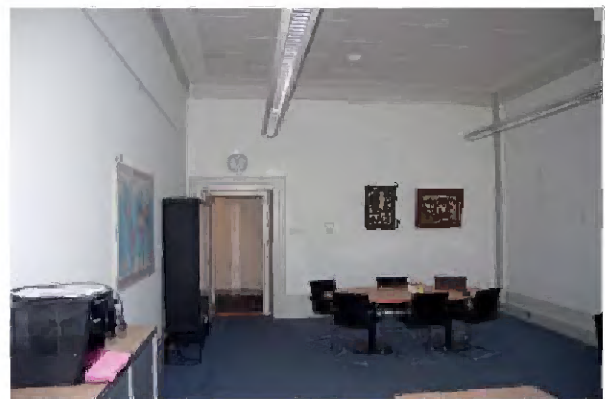
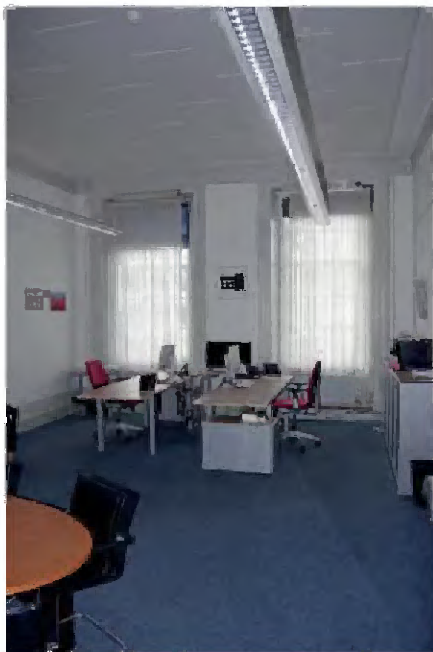

TK-A-668 en TK-A-669 Interieur A.02.029

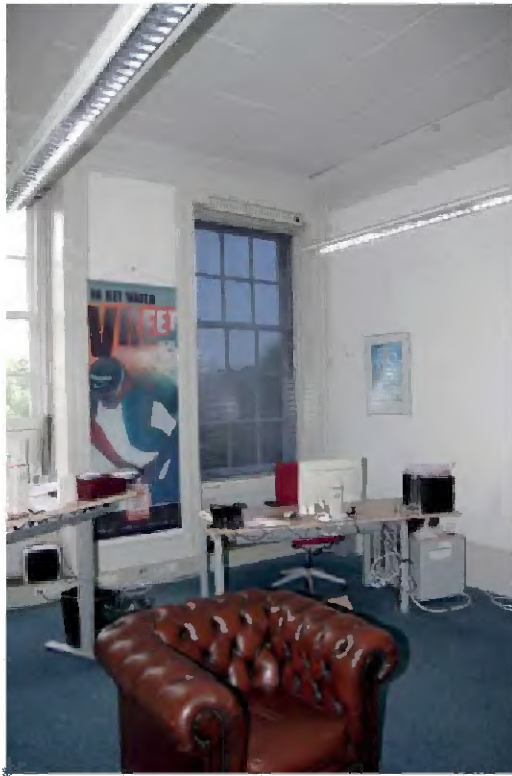

10.1.b Wob

TK-A-670 en TK-A-671 Interieur A.02.0.30.



TK-A-670 en TK-A-671 Mameleum afwerking uit 1959-1960 in A.02.0.29 en A.02.0.29.

10.1.b Wob

TK-A-674 en TK-A-675. Detail betonnen zoldervloer boven het systeemplafond.

Zolder



TK-A-676. Plattegrond zolder met ruimte-nummering.

De indeling van de derde verdieping/zolder is uit 1959-1963. 10.1.b Wob

De vloer, zoldering (vloeringvloer) en een gedeelte van de kapconstructie zijn in beton uitgevoerd. Binnen de constructie zijn met behulp van porisosteenvanden geplaatst.

Het geheel is met stucwerk afgewerkt. Het bovenste deel van de kapconstructie (op de vloering) en het dak zijn van hout. Op de vloering is drie maal een betonnen raveling gemaakt voor de drie veelhoekige sierschoorstenen op het dak. In portaal A.03.0.25 is in het plafond een daklicht opgenomen.

A.03.0.19, A.03.0.20, A.03.0.21, A.03.0.28



10.1.b Wob

TK-A-677 en TK-A-678 Interieur portaal van de archiefruimte aan de noordoostzijde met lift en trapopgang naar het laat achttiende-eeuwse trappenhuis in het TGH-gebouw, het vloerniveau in de Kortenhorenvleugel is iets lager.

10.1.b Wob

TK-A-679 Interieur brandrijt archiefzolder
A.03.0.19.

TK-A-680 Interieur brandrijt archiefzolder
A.03.0.20.



TK-A-681 Boogvormige doorgang in betonnen scheidingwand tussen archiefruimte A.03.0.20 en A.03.0.21, tevens de scheiding tussen fase 1 en fase 2 van de bouw.



TK-A-682 Betonnen spanbeem van de dakconstructie in archiefzolder A.03.0.21.



TK-A-683 Doorgang vanuit A.03.0.21 naar A.03.0.20.



TK-A-684 Interieur archiefzolder A.03.0.21.



TK A-685 Het onderste gedeelte van het dak is ook in beton uitgevoerd; rechts de wand opgetrokken van porsesteen van zolderruimte A.03.0.21.

10.1.b Wob

TK A-686 en TK A-687 Interieur installatieruimte A.03.0.23 met in het zicht gebleven betonconstructie.

10.1.b Wob

TK-A-688 en TK-A-689 Interieur van de L-wormige gang aan de noordoostzijde rond de grote binnenplaats; via luiken is de ruimte tussen de kap en de gang rond de ingebouwde archiefruimte bereikbaar.

10.1.b Wob



TK-A-690 Interieur van de vloering met een betonnen raveling van een van de sierschoorstenen.

TK-A-691 Gemetselde aegae van de sierschoorsteen.

10.1.b Wob

TK-A-692 Interieur van de vloering boven de archief-ruimte met de betonnen vloer toegankelijk.



TK-A-693 Gedeelte van de houten kapconstructie op de vloering.

10.1.b Wob

TK-A-694 Betonnen wand op de scheiding tussen de zolder van het laat achttiende-eeuwse appartement en de zolder van de Kortenhorstyleugel.

4.8 VI Voormalige Landsdrukkerij

4.8.1 Exterieur

Situering

Het gebouw van de voormalige Landsdrukkerij hier gevestigd in 1766 is gesitueerd in de zuidwestelijke hoek van het Binnenhof. In het gebouw zijn delen van oudere gebouwen behouden. Aan de westzijde is het gebouw van de oude Tweede Kamer gesitueerd, dat in 1776 werd gebouwd als Nieuw Stadhouders Kwartier en aan de oostzijde het Pompgebouw, herbouwd in 1778-1779.

Bouwmassa

Het gebouw op een nagenoeg vierkant grondplan is gedeeltelijk onderkelderd en telt drie bouwlagen (begane grond, eerste en tweede verdieping) en een zolderverdieping.

Het gebouw is samengesteld uit meerdere volumes gegroepeerd rond een binnenplaats. Aan de noordoostzijde van de binnenplaats bevindt zich een L-vormig volume, aan de zuidzijde een rechthoekig volume, beide onder een (samengesteld) schilddak, en aan de westzijde een rechthoekig volume dat voorzien is van een plat dak. De verschillende volumes zijn tevens te onderscheiden aan verschillen in vloerniveau (zie verder interieur).

Gevels en dak

Het gebouw is in sobere laat-classicistische stijl uitgevoerd in baksteen in kruisverband boven een hardstenen plint.

De voorgevel (noordzijde), een lijstgevel van zeven traveeën. Is voor de bestaande bebouwing geplaatst. Dit betreft een smal (diep) huis van twee traveeën en een breder L-vormig huis. De ingang met een enkele deur en bovenlicht bevindt zich in de derde travee (van rechts). Daarbij zijn de vensters in de tweede travee (van rechts) smaller dan de andere vensters. De vensters alle voorzien van schuiframen en hardstenen lek-dorpels, zijn per verdieping steeds iets kleiner uitgevoerd.

De huidige indeling is tot stand gekomen bij een verbouwing in 1950 waarbij een wijziging uit 1886 met twee ingangen in de westelijk traveeën van de gevel weer ongedaan werd gemaakt. De oorspronkelijke indeling is niet teruggebracht. Oorspronkelijk bevond de ingang zich in het midden van de gevel, zoals gebruikelijk in een (laat)classicistisch ontwerp.

De oostgevel is blind met slechts een uitgebouwd rookkanaal. Aan de westzijde is het gebouw van het Nieuwe Stadhouderskwartier aangebouwd. Eventuele restanten van de westelijke buitengevel zijn niet meer herkenbaar.

De achtergevel (zuidgevel) behoort tot een zeventiende-eeuwse achterbouw die oorspronkelijk aan de Hofgracht (Beek) grensde. De achterbouw is iets breder dan de bebouwing aan het Binnenhof. De zuidgevel bevindt zich thans aan de overdekte buitenruimte/Schepelhal tussen de oudbouw en de nieuwbouw van de Tweede Kamer.

De zuidgevel telt zeven traveeën waarbij het geveldeel aan de westzijde ter breedte van twee traveeën door een pilaster of muurdam is afgescheiden en ter hoogte van de tweede verdieping iets verspringt. In de voet van de gevel met diverse bouwsporen van herstellingen bevindt zich aan de westzijde een gedeelte van een dichtgezette zeventiende-eeuwse boogdoorgang op kelderniveau. Het linkerdeel van de boog is verdwenen met de aanleg van een nieuwe brede doorgang en bouw van een nieuwe trap naar de begane grond/bel-etage (1988-1996). Rechts naast de boog is een nieuwe trap gemaakt naar een toegangsdeur tot de kelder met daarnaast kelderlichten met ventilatieroosters ten behoeve van de installaties in de kelder. De begane grond heeft vierkante met roeden verdeelde vensters, de eerste verdieping is voorzien van grote Empire vensters met 8-ruits schuiframen en op de tweede verdieping zijn wederom vierkante vensters met schuiframen toegepast, waarbij de twee in het westelijke smalle deel afwijkend zijn (9-ruits schuiframen) ten opzichte van de andere vijf vensters (12-ruits schuiframen). Op de tweede verdieping is de zuidgevel van het smalle deel naar voren geplaatst vermoedelijk bij de verbouwing in 1950 vanwege een betere 'routing'.

De bakstenen gevels rond de binnenplaats zijn wit gesausd ten behoeve van het

binnenvallend daglicht in de aangrenzende gangen en vertrekken. De gevel aan de westzijde van de binnenplaats bevat op de begane grond en eerste verdieping grote 3-lichtsvensters; het westelijk deel van de gevel aan de noordzijde van de binnenplaats is over de volle hoogte opnieuw opgemetseld; de vensteropeningen in dit vernieuwde geveldeel zijn in een later stadium dichtgezet. In het interieur bevinden zich hier kastenwanden. Het oostelijk deel van de gevel aan de noordzijde bevat twee vensters op elke verdieping; op de begane grond een hoog venster en een tuindeur en op de eerste verdieping twee hoge vensters, voorzien van 15-ruits schuiframen en op de tweede verdieping kleine vensters met 9-ruits schuiframen. De gevel aan de oostzijde bevat per verdieping ook twee vensters, vergelijkbaar met die in de gevel aan de noordzijde. De gevel aan de zuidzijde van de binnenplaats bevat op de begane grond kleine vensters met 9-ruits schuiframen en op de eerste verdieping hoge vensters met roeden schuiframen onder een boogveld; op de tweede verdieping zijn het kleine vensters met 9-ruits schuiframen toegepast, zoals ook in de andere gevels.

Het gebouw van de voormalige Landsdrukkerij heeft een samengesteld dak. De L-vormige vleugel aan de noordoostzijde heeft een L-vormig schilddak met aan de zuidzijde twee ingestoken schilddaken, het rechthoekig volume aan de zuidzijde van de binnenplaats is voorzien van een schilddak en het rechthoekig volume aan de zuidwestzijde van een plat dak met daklicht. De dakbedekking bestaat uit gesmoorde verbeterde Hollandse pannen. De nok en hoekkepers zijn met lood bekleed. Er zijn enkele kleine dakkapellen geplaatst, twee bij het L-vormig dak met steekappen en twee bij het rechthoekige schilddak.

Noordgevel



TK-A-695 Noordgevel, een lijstgevel, aan het Binnenhof (1766) met - nadat er enkele keren met de entree geschoven is - de uiteindelijk uit het midden geplaatste ingang (1950).