

Entree hoofdwacht (A.00.1.20 met A.00.0.09/09a)

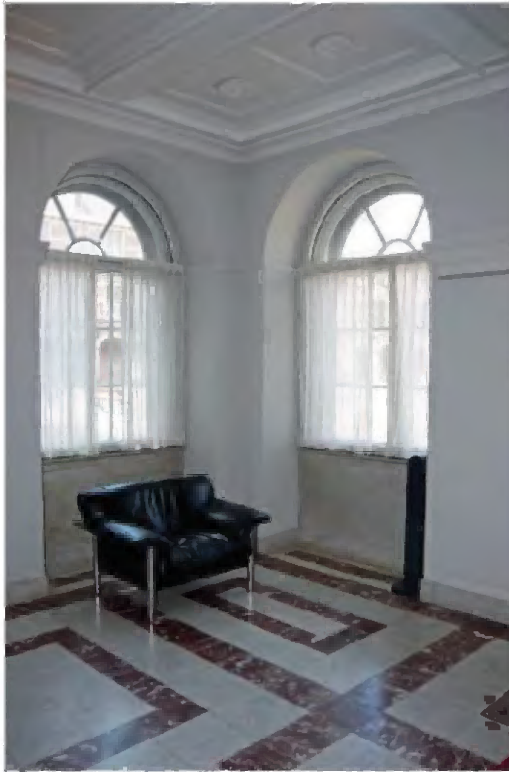

TK-A-102 en TK-A-103 Interieur vestibule van de hoofdwacht met tweekleurige marmeren vloer en stucwerk cassettenplafond. Onder de vensters een lambrisering van platen natuursteen. De afwerking van zowel plafond als de vloer lijkt te dateren uit de tijd van de modernisering door Knuttel in 1887-1889.

Overig begane grond: A.00.1.09 en A.00.0.01

10.1.b Wob

A.00.0.01



TKA-106 Interieur garderobe A.00.0.01, voorzien van metalen rasterplafond, gezien in oostelijke richting, met in het verlengde de toiletten.



TKA-107 Gang met rechts toiletten.

A.00.0.10, A.00.1.63 en A.00.1.13/13b en A.00.0.04/05/06/07



TKA-108 Interieur van ruimte A.00.0.10 onder de trapvlucht uit 1806 met de in 1988-1996 geïnstalleerde lift. Zie verder de hoofdtrap.

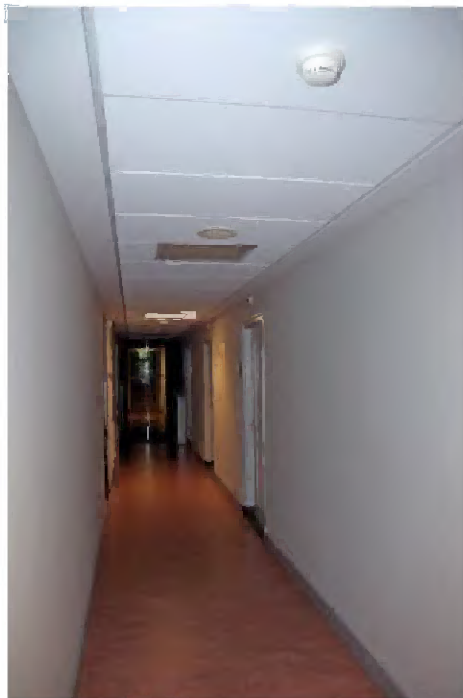

TK-A-109 Interieur gang A.00.1.13/13b, gezien in oostelijke richting. Onder deze gang bevindt zich in de kelder (A.-1.1.12) een laat achttiende-eeuwse hardstenen trap.

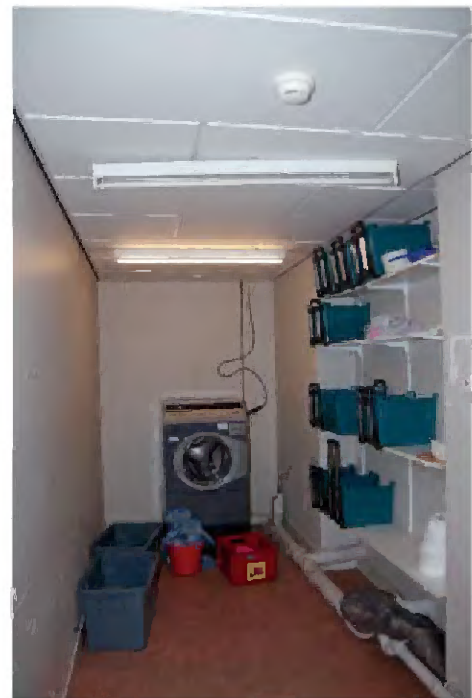

TK-A-110 Interieur wasruimte met verlaagd systeemplafond.

10.1.b Wob

TK-A-111 Interieur A.00.0.04 met verlaagd systeemplafond.

TK-A-112 Interieur A.00.0.05 overdekt langwiel zonder verlaagd systeemplafond.



TK-A-113 Interieur A.00.0.05, kleedruimten met verlaagd systeemplafond.



TK-A-114 Interieur A.00.0.07, toiletten met verlaagd systeemplafond.

Eerste verdieping (bel-etage)



TK-A-115 Plattegrond eerste verdieping met ruimtenummering.

De indeling van de eerste verdieping is nog oorspronkelijk met de Oude Zaal (A.01.0.01) als middelpunt. Voorts aan de noordzijde hiervan de rooksalon (A.01.0.04) een grote zaal aan de zijde van het Binnenhof, met aan de oostzijde de Stadhouderskamer (A.01.0.05) en aan de westzijde de koffiekamer (A.01.0.03) met aansluitend de schrijfkamer (A.01.0.02). Ten zuiden van de Stadhouderskamer bevindt zich het trappenhuis met de in 1887 gebouwde Ministerstrap. Ten zuiden van de schrijfkamer ligt het hoofdtrappenhuis van het NSK.

A.07.0.01 Oude Zaal (Balzaal)

De Oude Zaal, van 1815 tot 1992 de vergaderzaal van de Tweede Kamer, was oorspronkelijk de balzaal (ook danszaal), die een hoogte beslaat van twee bouwlagen onder een koepelgewelf, dat op de zolder onder het dak is ingebouwd. De zaal heeft een in Lodewijk XVI-stijl uitgevoerd interieur waarbij de wanden (en alles dat daartoe behoort) inclusief de beide balkons aan weerszijden van de zaal bij de laatste restauratie van een witte marmerimitatie zijn voorzien en de dubbele deuren en schijndeuren bronskleurig zijn geschilderd. Het in stucwerk uitgevoerde hoge spiegelgewelf heeft een lantaarn (1828) en oculi (1922) voor lichttoetreding van bovenaf. Mogelijk is het stucwerk in 1922 bij het inbrengen van de oculi deels of geheel vernieuwd op steengaas. De lantaarn zorgde naast de vensters in de zuidwand voor daglichttoetreding. Ondanks verschillende wijzigingen is de zaal in hoofdlijnen ongewijzigd gebleven. De wijzigingen, waardoor de zaal bij de laatste herinrichting in 1995 is teruggebracht naar de oudere situatie, betreffen het terugbrengen tot één vloerniveau, het verkleinen van de balkons en de omvorming van twee nissen in de noordwand tot deuren. Voor wat betreft de stookplaatsen aan beide zijden van de zaal werd de stookplaats aan de westzijde al bij de verandering van de toegang aldaar in 1806 aangepast. Over de verwijdering van de stookplaats aan de oostzijde is zonder nader onderzoek weinig te zeggen. Geconstateerd kan worden dat er zich nu op die plek twee kleine deurtjes bevinden met daarachter een wasbak. Na afsluiting van de herinrichting in 1995 zijn een nieuwe vloerbedekking en lichtarmaturen naar ontwerp van kunstenaar Jan van den Dobbelsteen aangebracht. Al het hout en stucwerk van de wanden is van een nieuwe geschilderde witte marmerimitatie voorzien.



TK-A.116 Interieur Oude Zaal, gezien vanaf het balkon aan de oostzijde, afwerking en inrichting dateren van na de restauratie in 1995.



TK-A-117 Interieur Oude Zaal, gezien naar het westen.

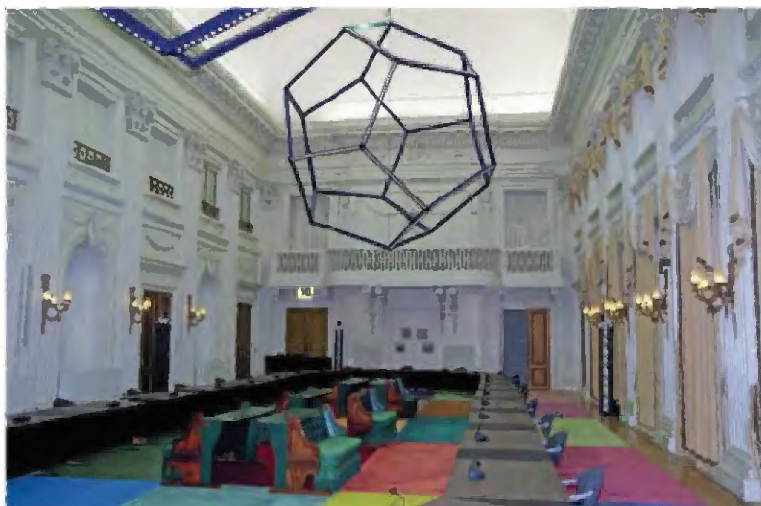

TK-A-118 Interieur Oude Zaal, gezien naar het oosten.



TK-A-119 Interieur Oude Zaal, noordzijde. Links en rechts bronskleurig geschilderde deuren; rechts naar de rooksalon (A.01.0.04); links zijn schijndeuren. De beide deuren zijn bij de restauratie van 1995 toegevoegd, inclusief het gestucte hoofdgestel erboven. Uiterst links (niet op de foto) bevindt zich nog een stel deuren naar de rooksalon.



TK-A-120 Detail van dichtgezette nis (balkon) aan de gang (A:02.1.09) op de tweede verdieping. Ter plaats van de nis bevinden zich naar de gang erachter open draaiende deuren.



TK-A-121 Interieur Oude Zaal, zuidzijde met vensters (achter de gordijnen) aan de smalle binnenplaats tussen de poorten van de Dienstvleugel.



TK-A-122 Venster met schuifraam uit de bouwperiode van de Oude Zaal.



TK-A-124 Boven de vensters aan de binnenplaatszijde is het venster in de hoek een schijnvenster.



TK-A-124 Stucwerk koepelgewelf in de Oude Zaal uit 1774-1790 met lantaarn uit 1828 en oculi uit 1832.



TK-A-125 Aan beide korte zijden van de Oude Zaal bevindt zich **boven** het balkon een stucwerk guirlande met **krans** waarbinnen de wijzerplaat van een uurwerk is geplaatst. Het uurwerk zal rond 1909 dateren (toen het voor het eerst op foto's zichtbaar was, verg. afb. 129). De klok is daarna naar de balustrade van het vergrote balkon verplaatst en na de herinrichting in 1995 weer naar zijn eerdere plek teruggebracht.



TK-A-126 Detail stucwerk krans met wijzerplaat.



TK-A-127 en TK-A-128 Balkon aan de oostzijde, ook de beplating aan de binnenzijde van de balustrade is in een marmerimitatie afgewerkt.

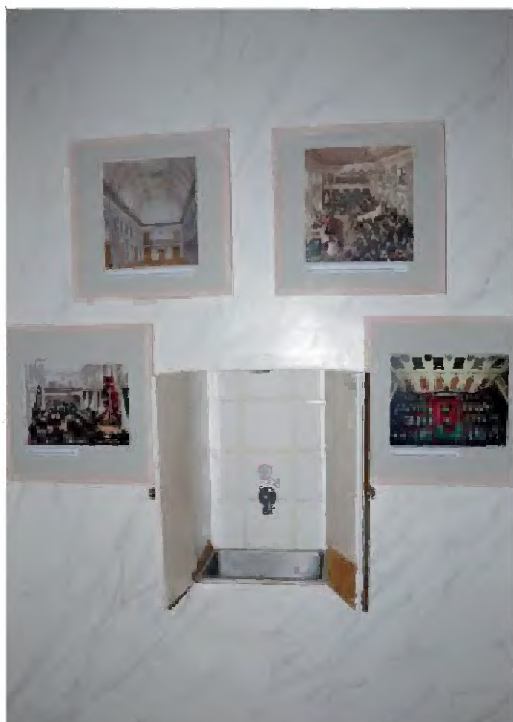

TK-A-129 Aan de oostzijde het ingebouwde fonteinje ter plaatse van de voormalige stookplaats.



TK-A-130 De oude vergaderbanken.

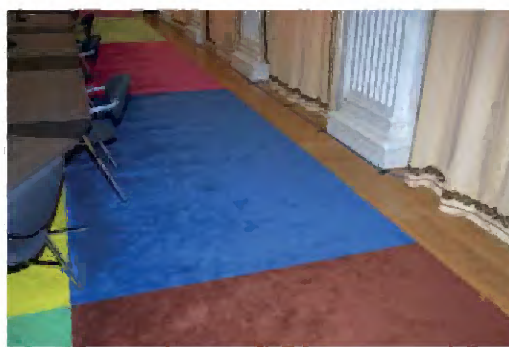

TK-A-131 Detail van in 1995 vervaardigde parket en veelkleurig tapijt.

A.01.0.04 Rooksalon

De rooksalon, oorspronkelijk een antichambre, is een groot rechthoekig vertrek aan de noordzijde tussen beide avant-corps. Aan beide korte zijden bevindt zich een kachelnis. Het losgeraakte stucwerkplafond uit 1777-1790 is in 2000 (van bovenaf) gerestaureerd. Toen zijn ook de ventilatiegleuven in het plafond en midden boven de beide schouwen aan de uiteinden van de zaal aangebracht. Er hangen twee Venetiaanse kroonluchters. De wanden zijn in een marmerimitatie uitgevoerd; de dubbele deuren naar de Oude Zaal (A.01.0.01) en de Stadhouderskamer (A.01.0.05) zijn in een houtimitatie uitgevoerd. De deuren naar de koffiekamer zijn vernieuwd, evenals de parketvloer en het koningsblauwe tapijt.



TK-A-132 Interieur A.01.0.04, gezien in zuidwestelijke richting.



TK-A-133 Interieur A.01.0.04, gezien in noordoostelijke richting.



TK-A-134 Oostwand met aan weerszijden van de kachelnis een dubbele deur, afgewerkt met houtimitatie.



TK-A-135 Kachelnis, versierd met gemarmerd stucwerk.

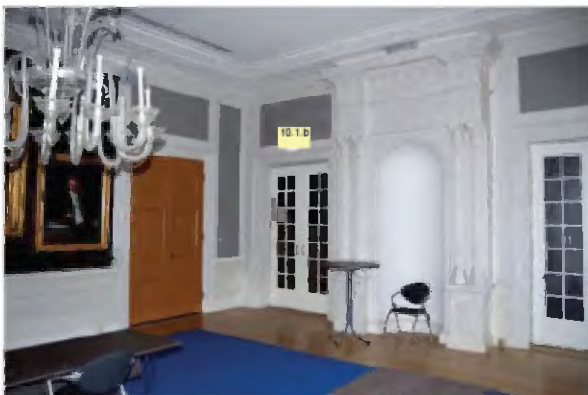

TK-A-136 Westwand met aan weerszijden van de kachelnis een vernieuwde dubbele (glas)deur.



TK-A-137 Detail marmerimitatie, ook op de cv-radiatoren.



TK-A-138 en TK-A-139 Details stucwerkplafond uit 1777-1790.

A.01.0.05 Stadhouderskamer

De Stadhouderskamer (A.01.0.05), of wel het Kabinet Willem V, bevindt zich in het oostelijk avant-corps en is gedecoreerd in Pompeïaanse stijl. Het vertrek werd in 1796 door de volksvertegenwoordiging van de Bataafse Republiek in gebruik genomen. Het is onduidelijk waarom deze zaal in feite als enige zaal gevrijwaard is gebleven van het ondoen van alle 'onnodige sierraden' in 1808. Later werd het de Ministerskamer. In 2000 heeft er kleur- en afwerkingsonderzoek plaatsgevonden 10.2.e Wob

Het vertrek heeft de oorspronkelijke beschilderde wandafwerking en het oorspronkelijk beschilderde plafond naar ontwerp van Antoine Plateau (1759-1815) uit 1790 en de oorspronkelijke wandtapijten behouden. De wit marmeren schoorsteenmantel aan de oostzijde uit de bouwtijd bevat een laat negentiende-eeuwse inzethaard. De parketvloer is mogelijk oorspronkelijk, dan wel conform bestaand vernieuwd.

De deuren naar de rooksalon en naar het trappenhuis zijn als sluisdeuren uitgevoerd (deuren aan weerszijden van de doorgang), waarbij die naar het trappenhuis ook zijn gecapitonneerd. Er hangt een vergulde kristallen kroonluchter. De herkomst van het meubilair is onduidelijk. Op een foto uit 1933 (3.13, afb. 145) zijn andere stoelen en andere kroonluchters zichtbaar.



TKA-140c Interieur, zuidoosthoek.

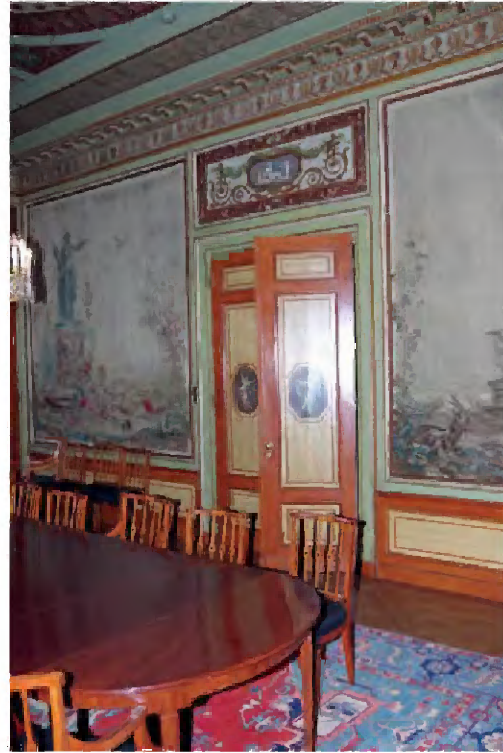

TKA-140b Interieur, zuidoostwand.



TKA-141 Interieur, zuidwesthoek.



TKA-142 Interieur, noordwesthoek.



TK-A-143 Interieur, noordoosthoek



TK-A-144 Interieur, zuidoosthoek



TK-A-145 Detail parketvloer, die mogelijk oorspronkelijk is, dan wel conform bestaand vernieuwd.



TK-A-146 Beschilderd plafond.

A.01.0.03 Koffiekamer

De Koffiekamer (A.01.0.03) werd (als functie) in 1880 verplaatst van de Dienstvleugel aan de Hofplaats naar de huidige plaats, oorspronkelijk de kleine eetzaal naast de rooksalon. De grote eetzaal bevindt zich in het voormalig appartement van de stadhouder en is in gebruik als antichambre van RvS (R.01.04). In 1880 werd een halfhoge lambrisering aangebracht. De huidige lambrisering zou uit 1963 dateren. Ook de glasdeuren dateren uit die tijd. De deuromlijstingen met imitatie schildpad en het wandbord met gesneden houten lijst, dat de namenlijst van de leden der Staten-Generaal van 1576 tot 1796 bevat, zijn ouder.

Het losgelaten stucwerkplafond uit 1777-1790 is in 2000 van bovenaf gerestaureerd, evenals het plafond in de rooksalon en de schrijfkamer. Er hangt een vergulde kristallen kroonluchter. De parketyloer is vernieuwd.



TK-A-147 Interieur Koffiekamer, gezien naar het westen, met wandbetimmering uit 1963 en vernieuwde deuren (waarschijnlijk ook uit 1963) naar de schrijfkamer (rechts) en naar het hoofdtrappenhuis (links). In het midden het wandbord met gesneden lijst.



TK-A-148 en TK-A-149 Details gesneden lijst van het wandbord in een stijl, die uit circa 1880 kan dateren.



TK-A-150 Interieur Koffiekamer, gezien naar het noordoosten, met wandbetimmering uit 1963 en vernieuwde deuren naar de rooksalon.



TK-A-151 Interieur Koffiekamer, gezien naar het zuid-oosten, met wandbetimmering uit 1963.



TK-A-152 Vernieuwde dubbele deuren naar rooksalon met imitatie schildpadomlijsting uit 1880.



TK-A-153 Interieur Koffiekamer, gezien naar het zuiden, met wandbetimmering en bar (vermoedelijk uit 1995).



TK-A-154 en TK-A-155
 Details van in 2000
 gerestaureerd stuc-
 werkplafond uit 1777-
 1790.

A.01.0.02 Schrijfkamer

Het vertrek, de zogenoemde Schrijfkamer, stond in 1878 bekend als de *'Besognekamer van de Raad van State'* en bevindt zich in het westelijk avant-corps. De inrichting/afwerking bestaande uit een parketvloer, lage lambrisering en wandbespanning met geel behang en paneeldeuren is vernieuwd. De paneeldeuren vormen sluisdeuren met aan de zijde van de Koffiekamer glasdeuren. De deur aan de zuidzijde is op enig moment na 1878 - mogelijk pas rond 1950 - gemaakt ter plekke van de schouwpartij aldaar.

Alleen het stucwerkplafond is nog uit de bouwtijd. Het losgelaten stucwerk is van bovenaf gerestaureerd en toen zijn ook de ventilatiegaten toegevoegd. Er hangt een vergulde kristallen kroontuchter.



TK-A-156 Interieur Schriftkamer, gezien in zuidwestelijke richting, met links doorgang naar het hoofdtrappenhuis en rechts naar het appartement (Nij PvdS).



TK-A-157 Interieur Schriftkamer, gezien in noordoostelijke richting, met rechts (sluis)deur naar Koffiekamer.



TK-A-158 Vensteren in de noordwand.



TK-A-159 Detail stucwerkplafond.



TK-A-160 Detail vloerveer (merk Lever 3001) van de taatsdeur in de sluis tussen de Schrijfkamer en Koffiekamer (hoogstwaarschijnlijk uit 1963).

A 01.157 Gang v.a.

De noord-zuid gerichte gang vormt de verbinding tussen het NSK en het Dienstgebouw aan de zuidzijde. Aan het noordelijk uiteinde is de overloop/vestibule gesitueerd met toegang tot de Oude Zaal. Die vestibule werd in 1806 gerealiseerd. **10.1.b Wob**

"De Kleine Rookkamer stond oorspronkelijk via sluisdeuren in verbinding met de Oude Zaal. De lambrisering en schoorsteenmantel dateren uit 1922. In de techniekruimte is een deel van het oorspronkelijke laat achttiende-eeuwse stucwerkplafond behouden. (zie ook Dienstgebouw eerste verdieping). Het aangrenzende deel aan de andere zijde zou nog achter het verlaagde plafond schuil kunnen gaan.



TK-A-161 Interieur hal/vestibule aan de westzijde van de Oude Zaal, gezien in noordelijke richting (naar de Koffiekamer). De stucwerkdecoraties boven de deuren dateren uit 1806. Een deel van de gang werd gewijzigd in hal/vestibule met de nieuwe toegang tot de Oude Zaal (balzaal), rechtstreeks bereikbaar via een nieuwe trapvlucht vanaf de hoofdtrap (zie ook beschrijving hoofdtrap).



TK-A-162 Interieur hal met de in 1988 ingebouwde lift.

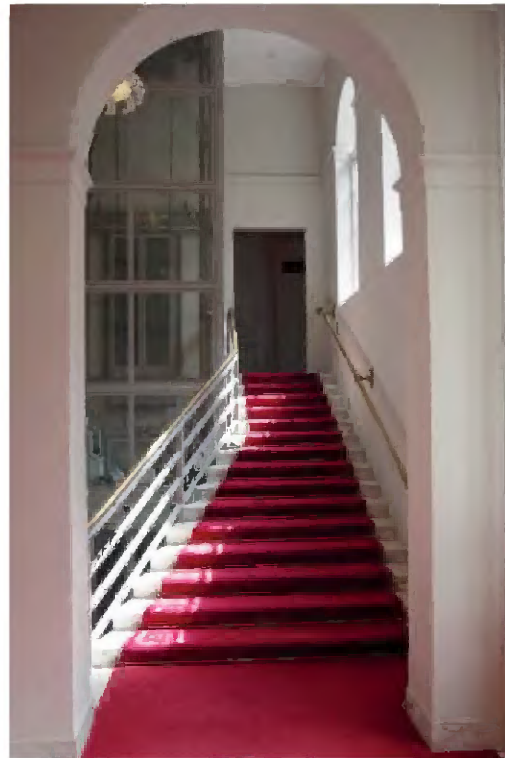

TK-A-163 Trapvlucht uit 1806, gezien vanaf de hoofdtrap; de trapvlucht is in 1894 vernieuwd in cementijzer en in 1988, 1969 versmald ten behoeve van de ingebouwde lift.



TK-A-164 Interieur gang A.01.1.57, gezien in zuidelijke richting, met aan het einde een draaideur naar de hal tussen het Dienstgebouw en de Kortenhorstvleugel. Afwerking is uit 1959-1963.



TK-A-165 Uiteinde van gang A.01.1.57, met rechts de deur naar de debrasseerruimte (A.01.0.35).



TK-A-166 Stookplaats in debrasseerruimte (A.01.0.35).



TK-A-167 Detail schoorsteenmantel met tegels die hoogstwaarschijnlijk uit 1922 dateren.

10.1.b Wob



TK-A-168 **Dubbele deuren** in noordwand van de **debrasseerruimte** (A.01.0.35). Deze deuren vormen sluisdeuren met deuren in de Oude Zaal.

TK-A-169 Detail deuren van de Oude Zaal, die vermoedelijk uit de bouwtijd van de zaal stammen.

10.1.b Wob

10.1.b Wob

TK-A-170 Interieur van in 1959 afgescheiden **techniekrimte** (A.01.1.55), ten zuiden van de **debrasseerruimte**.

TK-A-171 Detail laat achttiende-eeuws stucwerkplafond in de **techniekrimte**. Het stucwerk met zijn eikenbladdecoratie in **ranke Lodewijk XVI-stijl** zal nog dateren uit de bouwtijd 1777-1792.



TK-A-172 Interieur werkkast (A.Q1.1.58), ingericht in voormalig toilet in bouw in de zuidposthoek van de grote binnenplaats. De toegang is in 1959-1958 gewijzigd; oorspronkelijk was het toilet bereikbaar vanuit de dwarsvleugel van de Kortenhorstvleugel (nu keuken A.Q1.0.34).

Tweede verdieping



TK-A-173 Plattegrond tweede verdieping met ruimtenummering.

De indeling van de tweede verdieping gaat grotendeels terug op die uit de bouwtijd met de Oude Zaal (toegang tot balkons daarvan) als middelpunt, de ten noorden hiervan gelegen gang A.02.1.09 met aangrenzend ten noorden de in 1950 gesplitste vertrekken A.02.0.02/02a en A.02.0.03/03a, en aan de oostzijde vertrek A.02.04 (in het oostelijk avant-corps) met een laat negentiende-eeuws interieur en aan de westzijde A.02.1.07 (wachtkamer met deurstukken van Dick Bus) en A.02.0.01/Den Uylzaal (in het westelijk avant-corps).

Ten zuiden van de wachtkamer ligt de noord-zuid gang (A.02.1.37), die langs de grote binnenplaats de verbinding vormt tussen het NSK en het Dienstgebouw. Aan de gang liggen een in 1988-1996 heringedeeld vertrek met toiletten (A.02.1.39 en A.02.1.41) en de nieuwe trap naar zolder (zie beschrijving zolder). Aan het einde van de gang bevindt zich een washok (A.02.1.38), voorheen een toilet in de uitbouw in de zuidoosthoek van de grote binnenplaats. 10.1.b Wob

Het vertrek ligt ter hoogte van het tussenlid aan de binnenplaats tussen het NSK en het Dienstgebouw.

A.02.1.09

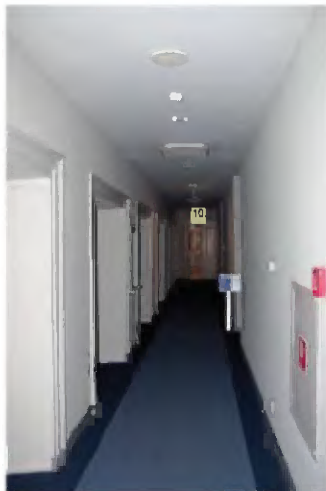

TK-A-174 Interieur gang, gezien in westelijke richting; links de nissen van waaruit men zicht in de Oude Zaal mogelijk was; rechts de toegang tot de kantoren A.02.0.02/02a en A.02.0.03/03a.



TK-A-175 Een met houten luiken afgesloten nis van waaruit men zicht in de Oude Zaal had.



TK-A-176 Wandnis aan de zuidzijde van de gang met onbekende functie.

~~A.02.0.02/02a en A.02.0.03/03a~~

10.2.e Wob

10.2.e Wob

~~TK-A-177 en TK-A-178~~ Interieur A.02.0.02/02a met ~~stuw~~ kooftplafond; de scheidingswand is er later onder gezet.

10.2.e Wob

10.2.e Wob

~~TK-A-179 en TK-A-180~~ Interieur A.02.0.03 met stuwwerk kooftplafond en slijpsdeur naar A.02.0.02/02a. Het kooftplafond en de dubbele deuren ~~kan~~ nog uit de bouwijd zijn; de lambrisering is uit de late negentiende eeuw.

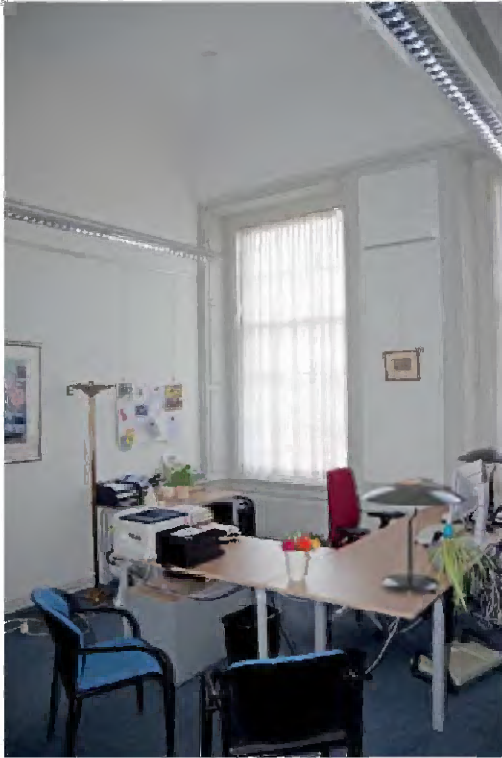

10.1.b Wob

TK-A-181 en TK-A-182, interieur A.02.0.03a met nieuw werk (vloerplaat), de scheidingwand is er later onder gezet.



TK-A-183 10.1.b Wob
De deur 10.1.b Wob is van hetzelfde hout als de betimmering in dit vertrek.

A.02.0.04



TK-A-184



TK-A-185

10.2.e Wob

TK-A-186

10.2.e Wob

TK-A-187

TK-A-184, TK-A-185, TK-A-186 en TK-A-187 Interieur verankerd op A.02.0.04 in het oostelijk avant-corps. Houten betimmering, (vernieuwde moiré zijden) wandbespanning en parketvloer, stucwerk koepelplafond. De inrichting dateert uit de late negentiende eeuw.



TK-A-188 Deurpartij.



TK-A-189 Detail stucwerk koepelplafond.

A.02.1.07



TK-A-190 en TK-A-191 Gemoderniseerd interieur wachtkamer A.02.1.07 met stucwerk kroonplafond en bovendeurstukken van Dirk Bus uit 1951.



TK-A-192 en TK-A-193 Gemoderniseerd interieur wachtkamer A.02.1.07 met stucwerk kroonplafond en bovendeurstukken van Dirk Bus uit 1951.



TK-A-194a



10.1.b Wob

TK-A-194b



TK-A-194c



TK-A-194d



TK-A-194e

10.1.b Wob



TK-A-194f

TK-A-194a-f Boyendurstukken van Dick Bus uit 1951, voorstellende de werelddelen Europa, Afrika, Azië, Amerika en Australië en de stad Den Haag (TK-A-194b).

A.02.0.01 / Den Uylzaal

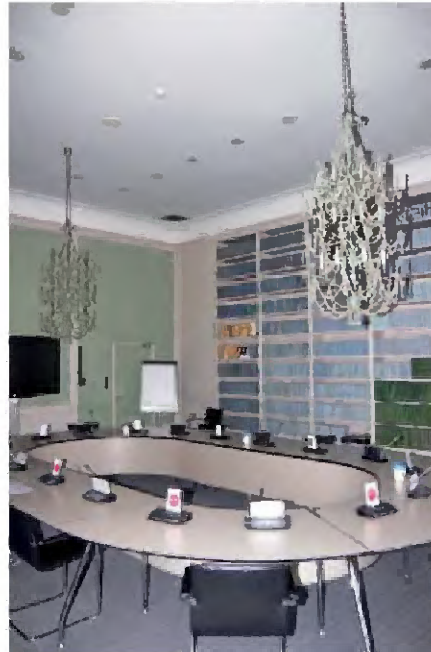
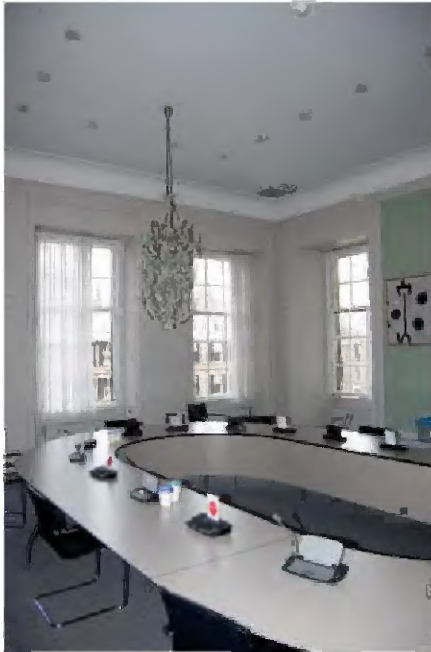

TK-A-195 en TK-A-196 Gemoderniseerd interieur van A.02.0.01/Den Uylzaal in westelijk streefcorps.



TK-A-197 en TK-A-198 Gemoderniseerd interieur van A.02.0.01/Den Uylzaal, gezien naar het oosten, met deuren naar de naastgelegen wachtkamer in gesloten en open toestand. Het vermoeden is dat de bestemmingen voor een groot deel uit de periode rond 1950 dateren.

~~A.02.1.37 en A.02.1.38~~

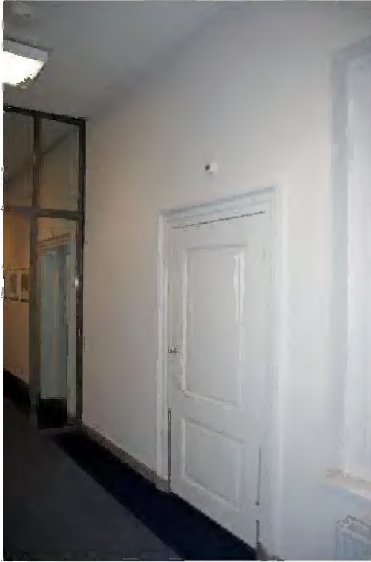

TK-A-199 Interieur gang A.02.1.37, zuidelijk deel met rechts de deur naar A.02.0.33; voorbij de glazen tochtpui ingang naar westelijk balkon op de Oude Zaal.

10.1.b Wob

TK-A-200 Interieur betegeld was-hok, voorheen toilet in de uitbouw in de zuidoosthoek van de grote binnenplaats.

~~A.02.0.33 en A.2.1.47~~

10.1.b Wob

10.1.b Wob

Zolder

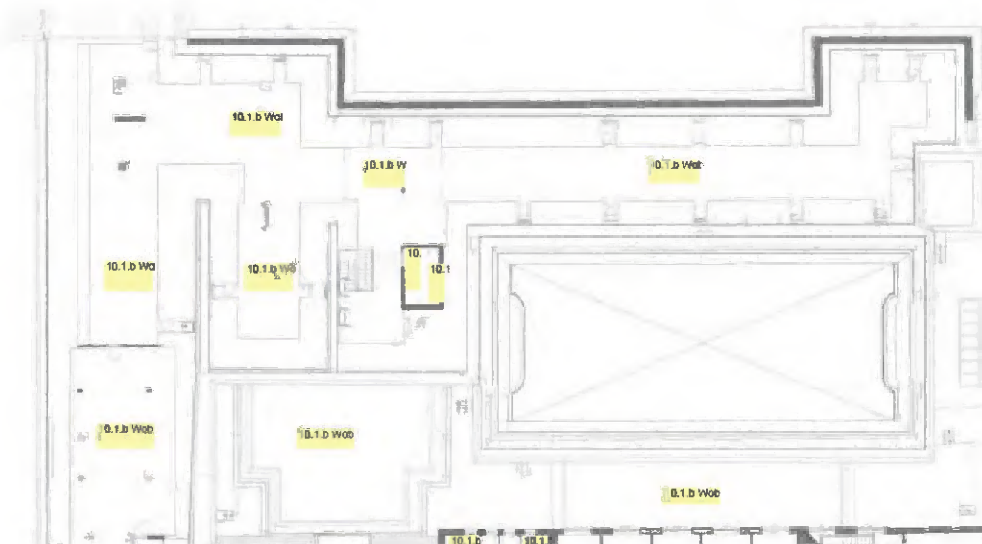

TK-A-203 Plattegrond zolder met ruimtenummering

De hoge zolderverdieping van het Nieuw Stadhouders Kwartier is verdeeld in een zolder en een vliering. Op de zolder zijn opslagruimten ingebouwd met behulp van wanden en plafonds, vervaardigd van houten rachsels met stucwerk op steengas. Enkele stijlen en standvinken zijn eveneens bekleed met stucwerk op steengas. De zoldervloer bestaat uit brede houten delen, die in de smalle berg ruimten achter de ingebouwde wanden in het zicht zijn gebleven. Elders zijn de vloeren met linoleum belegd. De onderliggende zware balklaag is via enkele luiken in de vloer zichtbaar.

Opmerkelijk is de dubbele balk verstevigd met stalen kruisverbinding met vierkante bouten in de vloer van zolderruimte A.03.0.22. Mogelijk heeft dit te maken met een verbouwing (het vergroten van vertrek A.02.1.30) op de tweede verdieping in 1959.

De kapconstructie, als ook die van het aangrenzende appartement, is van grenenhout en dateert uit de bouwtijd (1777-1790). De A-spanten van de kapconstructie zijn voorzien van telmerken. Ook de sporen en het dakbeschot van het dak zijn uit de bouwtijd. De vloer van de vliering ligt op hoogte van de dekbalk van het juk van de A-spanten. De vliering kan via verschillende luiken in het plafond worden betreden.

Aan de noordzijde van zolder A.03.0.22 staat op de vliering een bakstenen muur, waarschijnlijk opgetrokken met de bouw in 1879 van het achtergelegen trappenhuis (RvS). In de ondiepe berg ruimte aan de noordzijde van zolder A.03.0.23 ligt op de vloer in de lengte richting een stalen balk met stroppen en trekstangen.

In zolderruimte A.03.1.30 is een spant weggezaagd. De zolderruimte A.03.1.34 heeft vanwege de inbouw van de lift met machinekamer in de jaren 1988-1996 een hoog vlak plafond, (afgeplat dak) gekregen. De hier aanwezige houten trap naar de ondergelegen

tweede verdieping is uit 1959. De oude zoldertrap is verwijderd met de inrichting van toiletten op deze verdieping.

De Oude Zaal onder een eigen dak heeft geen zolderverdieping. Onder de kap is het koepelgewelf ingebouwd, waarmee de zaal is overdekt.

A.03.0.22 inclusief vliering



TK-A-204 Interieur zolder A.03.0.22, gezien in zuidelijke richting. Afgetimmerde ruimte waar delen van de kapconstructie ook zijn afgewerkt met stucwerk op steengaas.

10.1.b Wob

TK-A-205 Interieur zolder A.03.0.22, gezien in noordelijke richting, met op de achtergrond doorgang naar trappenhuis uit 1879 in OSK (RvS).

10.1.b Wob

TK-A-206 Interieur zijruimte tussen Inbouw en dakbeschot.

10.1.b Wob

TK-A-207 Interieur zijruimte, gezien naar de Kortenhorstvleugel, met opening voor leidingen in de betonnen scheidswand.

10.1.b Wob

TK-A-208 Detail laat achttiende-eeuwse vloer.



TK-A-209 Detail van met vierkante ijzeren bouten en moeren gekoppelde vloerbalken, waarvan de functie onduidelijk is.

10.1.b Wob

TK-A-210 Gepleisterde muur aan noordzijde van de zijruimte van zolder A.03.0.22, opgetrokken bij de bouw in 1879 van het achtergelegen trappenhuis (RvS).



TK-A-211 Dezelfde muur op de vloering van zolder A.03.0.22, opgetrokken bij de bouw in 1879 van het achtergelegen trappenhuis (PvS).



TK-A-212 Interieur vloering

~~A.03.0.23 met vloering~~

10.1.b Wob

~~TK-A-213 en TK-A-214 Interieur zolder A.03.0.23.~~

10.1.b Wob

10.1.b Wob

TK-A-217 en TK-A-218 Interieur zolder A.03.0.23 met nieuw ventilatiesysteem.

10.1.b Wob



TK-A-217 en TK-A-218 Ruimte tussen het dakbeschot en de inbouw aan de noordzijde van zolder A.03.0.23, met oude vloerdelen en zware vloerbalken en stalen constructie met trekstang rond een stalen ligger.



TK-A-219 Zijruimte aan de zuidoostzijde van de inbouw van zolder A.03.0.23 (ter hoogte van avant-corps).

10.1.b Wob

TK-A-220 Opbouw van het trappenhuis ter plaatse van de Ministerstrap.

10.1.b Wob



TK-A-221 Interieur vloering met laag achttiende-eeuwse spanconstructie boven zolder A.03.0.23.

TK-A-222 Onder de houten vloer(platen) is het plafond van stuwwerk steunbaar.



TK-A-223 en TK-A-224 Restant van oud ventilatiesysteem op de vloering boven A.03.0.22. Ook elders in het land zijn dergelijke ventilatiesystemen bekend en deze dateren, dan uit de periode 1870-1890.

~~A.03.1.29 / A.03.1.30 / A.03.1.33 met vloering~~

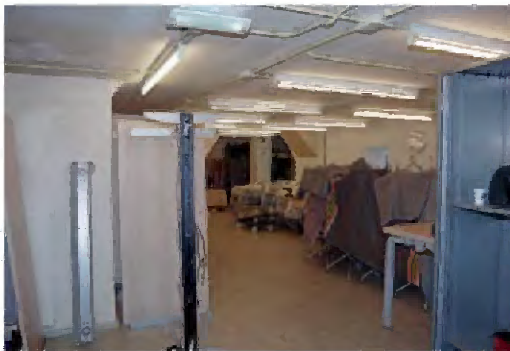

TK-A-225 en TK-A-226 Interieur zolder A.03.1.29/A.03.1.30 met 'ingepakt' spantboven en korbeel.

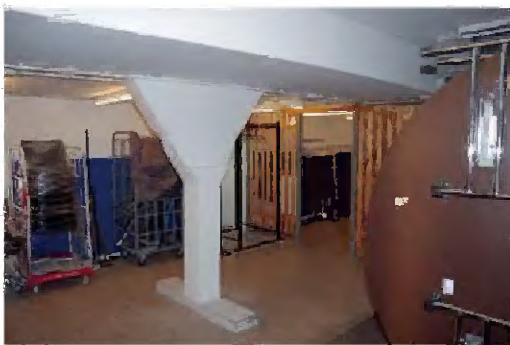

TK-A-227 Interieur zolder A.03.1.29 / A.03.1.30 en A.03.1.33, met 'ingepakte' standbank.

TK-A-228 Interieur zolder A.03.1.33

10.1.b Wob

10.1.b Wob

TK-A-229 en TK-A-230 Interieur zijruimte tussen inbouw en dekbeschild bij zolder A.03.1.34 de stijlen van het spant staan op lange slijfen.

A.03.1.34 met vloering



TK-A-231 Interieur zolder A.03.1.34 met vernieuwde zoldertrap naar tweede verdieping en lift.



TK-A-232 Vernieuwde (en vervaste) zoldertrap (1959).

10.1.b Wob

TK-A-233 Interieur vloering boven A103 1.54 met ingebouwde trapezium, dak afgeplat.

OUDE ZAAL, constructie koepelgewelf en dakconstructie

10.1.b Wob



TK-A-234 Koningstijl van een van beide tentdaken waarmee het koepelgewelf is overdekt.

TK-A-235 Detail van de kapconstructie boven het gewelf met latere verstevigingen.



TK-A-236 Detail van de kapconstructie boven het gewelf.



TK-A-237 Deel van het gewelf met de tamboer van de lantaarn, uitgevoerd in hout met stucwerk op riet.

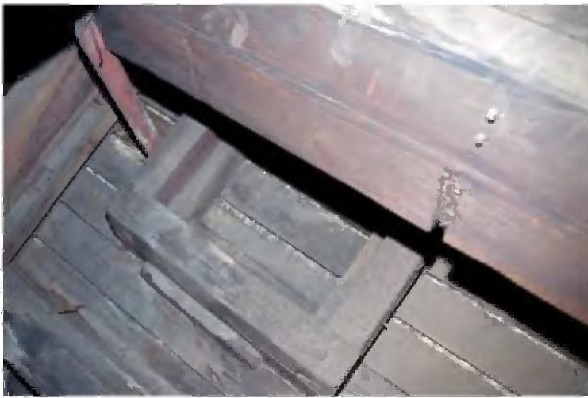

TK-A-238 Zicht op deel van het houten gewelf met stucwerk op riet.



TK-A-239 Grenenholten dakbeschoot.

4.4 II Raad van State (in TK-A) in appartement van de stadhouder

4.4.1 Exterieur

Situering

De Raad van State zetelt deels in de zeventiende-eeuwse vleugel van het Oude Stadhouders Kwartier aan de westzijde van het Binnenhofcomplex. Daarnaast is een aantal vertrekken in gebruik genomen in het ten zuiden hiervan gelegen laat achttiende-eeuwse appartement aan de westzijde van het Nieuw Stadhouders Kwartier (NSK) en in de daaraan grenzende Kortenhorstvleugel uit 1959-1963. De ingang, ook tot het deel dat door de Raad van State wordt gebruikt binnen TK-A, is aan het Binnenhof gelegen.

Bouwmassa

Het appartement is een rechthoekig volume bestaande uit een kelder en drie bouwlagen onder een schilddak met de nok evenwijdig aan de straat. Aan de oostzijde is het appartement verbonden met het NSK en aan de zuidzijde met het noordwestelijke bouwdeel van de Kortenhorstvleugel.

Gevels en dak

De in baksteen opgetrokken westgevel bestaat uit twee delen, het linkerdeel van de gevel (zes traveeën) is uit de late achttiende eeuw en het rechterdeel (vier traveeën) dateert van 1959-1963. In de met hardsteen beklede plint zijn kelderlichten opgenomen aan een brede koekoek die voor lichttoetreding zorgen. De vensters op de verdiepingen daarboven zijn voorzien van schuiframen, waarbij die op de begane grond net iets kleiner zijn (12-ruits) dan die op beide verdiepingen (15-ruits). Tussen de begane grond en eerste verdieping is een zandstenen lijst aangebracht. De gevel wordt bekroond door een brede kroonlijst. Het dak is gedekt met leien in Maasdekking. De ingang tot het deel van de Raad van State is aan het Binnenhof gelegen.



TK-A-240 De westgevel van het appartement van het NSK waar de Raad van State enkele vertrekken in gebruik heeft.

4.4.2 Constructie

De constructie van het laat achttiende-eeuwse deel bestaat uit gemetselde gewelven in de kelder, houten balklagen en gemetselde muren en een houten kapconstructie. Het gedeelte uit 1959-1963 heeft een betonskelet ingevuld met baksteen of porisosteent, betonnen vloeren en een gedeeltelijk in beton uitgevoerde kapconstructie; het bovenste deel van de kapconstructie en het dak zijn in hout uitgevoerd.

4.4.3 Interieur

Kelder

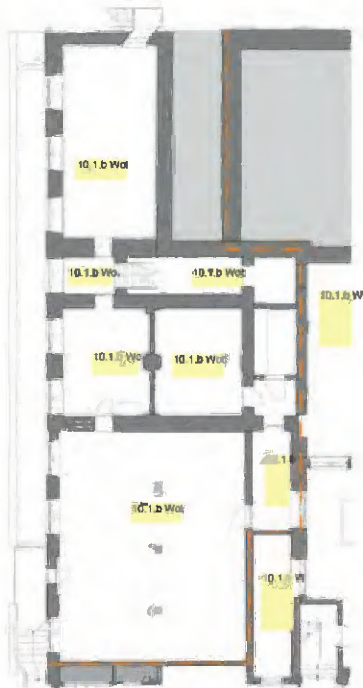

TK-A-241 Plattegrond kelder met ruimtenummering.

De kelders in het laat achttiende-eeuwse gedeelte zijn overdekt met gepleisterde bakstenen gewelven, in kelder R-1.02 door een drietal ribloze kruisgewelven, en kelder R.-1.03 en R.-1.04 ieder door twee kruisgewelven, gescheiden door gordelbogen op een middenpijler. De twee kelders vormden oorspronkelijk een ruimte. De bogen tussen de beide kelders zijn in 1959 dichtgezet.

De kelder R.-1.05, gebouwd in 1959-1963, heeft een vlak betonnen plafond ondersteund door betonnen paddenstoelkolommen (zie ook beschrijving kelder Kortenhorst-vleugel). Om de kelders loopt een smalle gang, opgedeeld in kleine ruimten, met in het laat achttiende-eeuwse deel een stenen trap naar de begane grond (bij R.-1.01). Aan het noordelijk uiteinde van kelder R.-1.02 is een doorgang gemaakt met daarachter de aanzet van een trap naar het trappenhuis uit 1879.

R.-1.01

10.1.b Wob



TK-A-242 Interieur gang R.-1.01 met kelderlicht aan westzijde.

TK-A-243 Interieur gang R.-1.01 met laat achttiende-eeuwse hardstenen trap naar de begane grond van het appartement.

R.-1.02, R.-1.03 en R.-1.04

10.1.b Wob

TK-A-244 Interieur kelder R.-1.02, gezien in noordelijke richting, overdekt met drie ribloze kruisgewelven; in noordwand trapje naar klein portaal met trap 10.1.b Wob

TK-A-245 Mogelijk laaf achttiende-eeuwse hardstenen trap naar begane grond (trappenhuis 1879)



TK-A-246 Laat achttiende-eeuws kelderlicht met hardstenen kozijn.



TK-A-247 Interieur kelder R.-1.03, gezien naar het zuidwesten, overdekt door twee ribloze kruisgewelven. In de westwand kelderlichten.



TK-A-248 Interieur kelder R.-1.04, overdekt door twee ribloze kruisgewelven. De bogen naar kelder R.-1.03 zijn in 1959 dichtgezet.

R.-1.05

TK-A-249 Interieur kelder R.-1.05 uit 1959-1963 met vlak betonnen plafond, ondersteund door betonnen paddenstoelkolommen; in westwand reeks kelderlichten met koekoek.



TK-A-250 Detail paddenstoelkolom.

Begane grond

TK-A-251 Plattegrond begane grond met ruimtenummering.

Op de begane grond heeft de RvS enkele vertrekken in het laat achttiende-eeuwse appartement in gebruik. Het betreft de gang (R.00.01) met entree aan het Binnenhof en

de vertrekken R.00.02, R.00.03 en R.00.04. De gang R.00.01 tussen het appartement en de vestibule in het westelijk avant-corps is mogelijk een buitengang geweest of heeft in open verbinding gestaan met de vestibule. De afwerking vertoont grote overgenkomst met de galerij aan de noordzijde met gemetselde ribloze kruisgewelven (hier later gesausd) en met hardsteen beklede kolommen en bogen. De vloer is belegd met hardstenen plavuizen.

Vertrek R.00.02 bevat een stookplaats met marmeren schoorsteenmantel, stucwerkplafond en parketvloer. Aan de oostzijde van het vertrek wordt de wand in beslag genomen door een houten kastenwand. Oorspronkelijk vormde R.00.02 en R.00.03 één groot vertrek, dat in de negentiende eeuw is gesplitst. Het stucwerkplafond in vertrek R.00.02 dateert van na de splitsing. De marmeren schoorsteenmantel is mogelijk nog wel uit de bouwtijd. Het interieur van R.00.03 en R.00.04 is gemoderniseerd in de jaren 1959-1963 en later. Er zijn onder meer verlaagde systeemplafonds aangebracht.

Voorts is er een tweede gang R.00.05 met een negentiende-eeuwse tegelvloer (1877) en aansluitend daarop sanitaire ruimten (R.00.06, R.00.07 en R.00.08). De indeling en afwerking van deze laatste drie ruimten dateert uit de jaren 1959-1963 en later.

R.00.01



TK-A-252 Interieur gang R.00.01 (twee traveeën), gezien in noordelijke richting de entreehal van de RvS in de vleugel van het Oud Stadhouders Kwartier.



TK-A-253 Interieur gang R.00.01, Detail met hardsteen beklede kolommen. De rondboog nissen zijn dichtgezet. Mogelijk oorspronkelijk een open verbinding met de achtergelegen vestibule in het westelijk avant-corps.



TK-A-254 Details hardstenen bekleding.



TK-A-255 Interieur derde travee van de gang R.00.01, gezien in zuidelijke richting. Van hieruit is de trap naar de kelder bereikbaar en een tweede (dienst) gang (R.00.05).

R.00.05

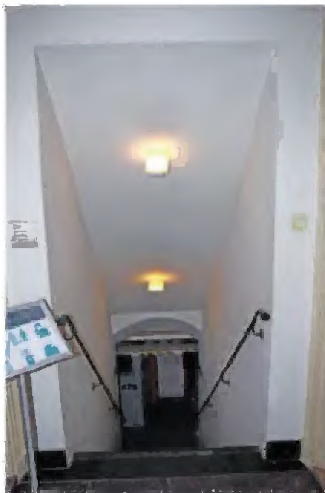

TK-A-256 Hardstenen trap naar de kelder. De ombouw is uit 1959-1963.

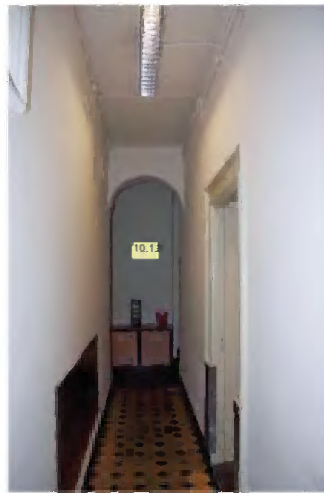

TK-A-257 Interieur gang R.00.05, gezien in noordelijke richting, met zwart-gele tegelvloer (1877).

10.1.b Wob

TK-A-258 Interieur gang R.00.05, gezien in zuidelijke richting. In de wand rechts een wit geverfd venster waarvan de functie vooralsnog onduidelijk is.

R.00.06/07/08



TK-A-259 Interieur schrofhok R.00.06.

10.1.b Wob

TK-A-260 Interieur R.00.07. Mogelijk zijn R.00.06 en R.00.07 één ruimte geweest.



TK-A-261 Interieur R.00.08. Interieur voormalig toilet met raampje naar de binnenplaats. De wand is achttiende-eeuws. Voor het overige is de ruimte gemoderniseerd met verlaagd plafond en tegvloer in de kleur van de negentiende-eeuwse tegelvloer in de gang.

R.00.02



TK-A-262 Interieur R.00.02, gezien in noordoostelijke richting, met aan de noordzijde een stookplaats en tegen de oostwand een kastenwand uit de jaren vijftig,

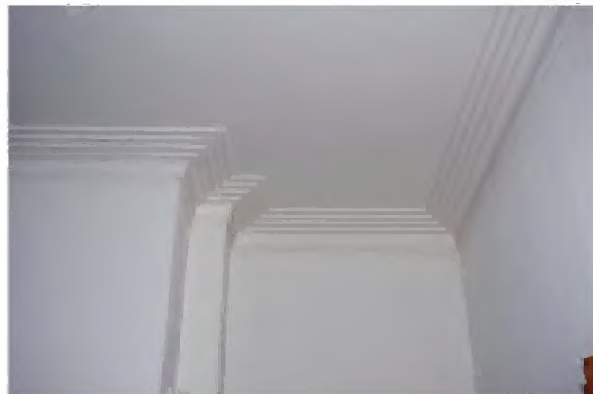

TK-A-263 Interieur R.00.02. Stucwerkplafond met verkropte kroonlijst bij het rookkanaal van de stookplaats aan de noordzijde.



TK-A-264 Interieur R.00.02 met parketvloer en marmereen schoorsteenmantel uit de bouwrijd aan de noordzijde.



TK-A-265 Detail schoorsteenmantel.

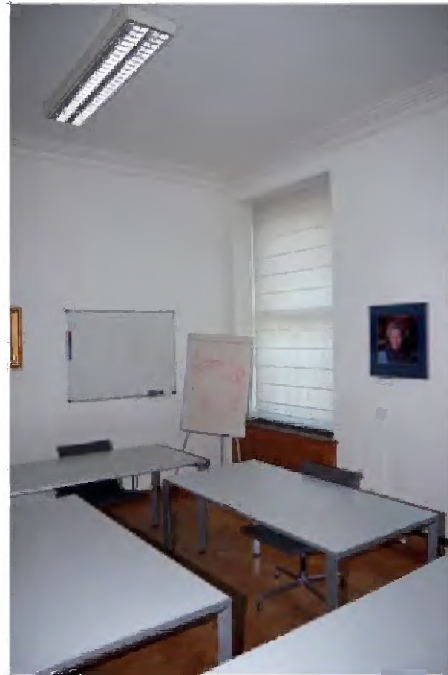
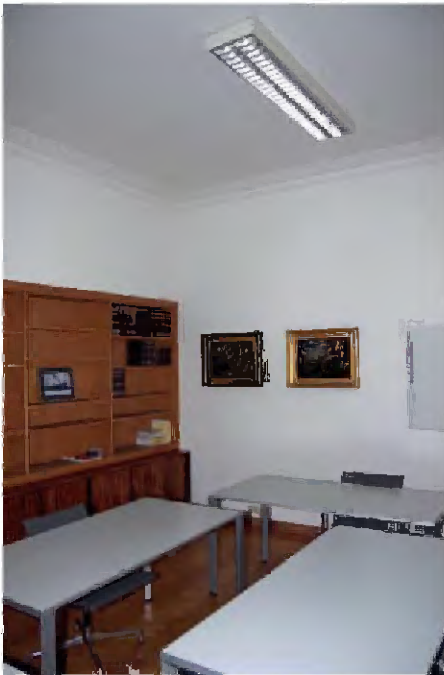

TK-A-266 en TK-A-267 Interieur R.00.02, gezien in zuidelijke richting. De zuidwand is later (eerste helft negentiende eeuw) geplaatst bij de opdeling van het vertrek.

R.00.03

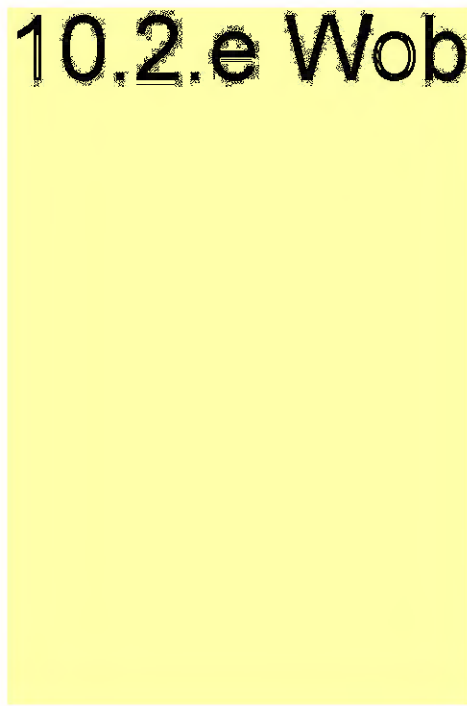
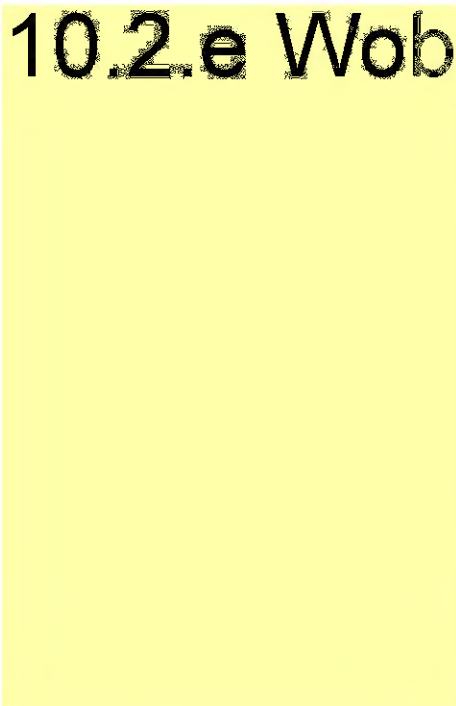

TK-A-268 en TK-A-269 Interieur R.00.03, afgesplitst van R.00.02, met verlaagd systeemplafond; aan de zuidzijde de ombouw van de trap naar de kelder.

R.00.04

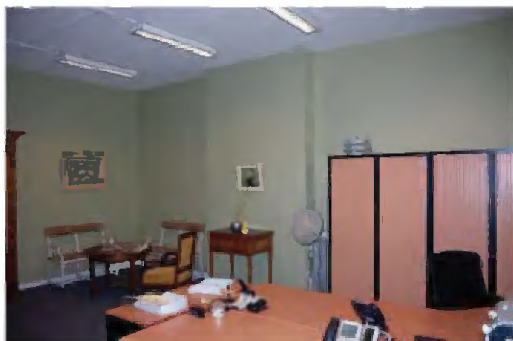

TK-A-270 Interieur R.00.04, met aan de zuidzijde een rookkanaal van een voormalige stoopplaats. Verlaagd plafond en bordes als wandafwerking rond de ramen.

10.2.e Wob

TK-A-271 Interieur R.00.04 met in de noordwand een kast. Voorheen een deur naar het trappenhuis (met trap naar de kelder).

Eerste verdieping



TK-A-272 Plattegrond eerste verdieping met ruimtenummering.

Op de eerste verdieping heeft RvS enkele vertrekken in gebruik in het laat achttiende-eeuwse appartement; een gang (R.01.01) en drie vertrekken (R.01.02/ R.01.03/ R.01.04) en in de Kortenhorstvleugel uit 1959-1963 een grote zaal (R.01.05), thans de Volle Raadzaal en voorheen eetzaal, evenals een gang (R.01.06), waarin aan de zuid-

zijde toiletten zijn ingebouwd.

De indeling van de gang R.01.01 en de vertrekken R.01.02 en R.01.03 dateert uit 1877. De zaal (R.01.04) met laat achttiende-eeuws stucwerkplafond, marmeren schoorsteenmantel, en houten lambrisering, is gerenoveerd in 2015 door Askon Eden en van nieuwe zijden wandbespanning voorzien.

R.01.01



TK-A-273 Interieur gang (1877) in noordelijke richting, met doorzicht naar de vleugel van RvS in het Oud Stadhouderskwartier.



TK-A-274 Interieur gang in zuidelijke richting, met dubbele deur (sluisdeuren) naar R.01.04.

R-01.02

10.1.b Wob

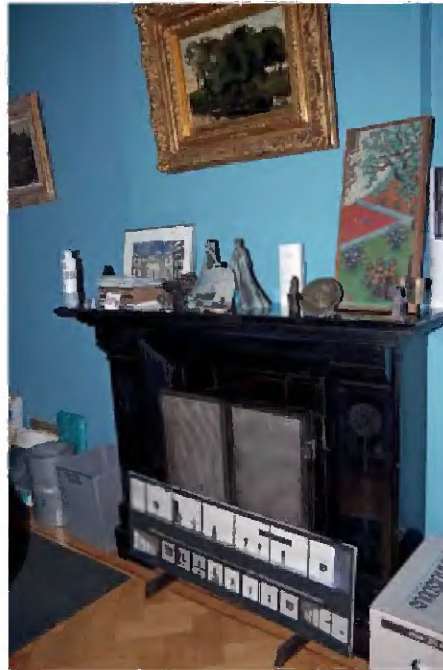

TK-A-275 Interieur R-01.02, gezien naar het westen.

TK-A-276 Zwart marmeren schoorsteenmantel met een detaillering uit circa 1922.



TK-A-277 Detail marmeren schoorsteenmantel (circa 1922).



TK-A-278 Detail tegels binnenzijde marmeren schoorsteenmantel.



TK-A-279 Ruimte R.01.03 Detail stowerkplafond met geprofileerde randlijst en verkropping bij kroonlijst rookkanaal van de stoekplaats.

R.01.03

10.1.b Wob

TK-A-280 Interieur R.01.03 met in de zuidwand dubbele deuren (oorspronkelijk sluisdeuren) naar R.01.04.

10.1.b Wob

TK-A-281 Interieur R.01.03 met in de zuidwand tot kast gewijzigde kroonlijst uit eerste helft negentiende eeuw.

10.1.b Wob

TKA-282 Interieur R.01.04 met in de noordwand, ingebracht in 1877, herplaatste dubbele deuren van een kast.

R.01.04



TKA-283 Interieur R.01.04, gezien in zuidelijke richting. Het plafond is nog uit de bouwtijd (1774-1792), evenals de schouwpartij. De zaal zelf is in 2016 gerestaureerd onder leiding van Aston Eden.



TK-A-284 Interieur R.01.04, gezien in noordelijke richting, met twee stel dubbele deuren; de linker aan de raamzijde leidde naar R.01.03. De rechter deur (uitgevoerd als sluisdeur) leidt naar de gang (R.01.01).



TK-A-285 Interieur R.01.04, gezien in noordoostelijke richting, met de geopende sluisdeur naar de gang.



TK-A-286 Interieur R.01.04. Marmere
sch
borsteenmantel en houtert
boezernomlij
sing met spiegel.



TK-A-287 Interieur R.01.04. Detail sch
borsteenmantel uit de bouw
tijd.



TK-A-288 Interieur R.01.04. Detail
stucwerkplafond.



TK-A-289 Interieur R.01.04 Stucwerk kroonlijst van schoorsteenboezem.



TK-A-290 Interieur R.01.04. Detail stucwerkplafond.

R.01.05



TK-A-291 en TK-A-292 Interieur Volle Raadzaal (R.01.05), gezien naar het noorden (links) en zuiden (rechts). Aan de noordoostzijde deur naar de gang (R.01.06). Het vertrek heeft een parketvloer met marmere plint en koofplafond van stucwerk in combinatie met gaatesboard (onder betonnen zoldering) uit 1959-1963. De verdere afwerking en inrichting zijn recent (1996). Het kunstwerk in het midden is ontworpen door P. de Bruijn en kunstenaar Tomás Rajlich.



TK-A-293 en TK-A-294 Interieur Volle Raadzaal, gezien naar het zuidwesten (links) en noordwesten (rechts).



TK-A-295 Deur aan zuidzijde naar gang in Korstenhorstvleugel. De historiserend vormgegeven deur dateert uit 1959-1963.

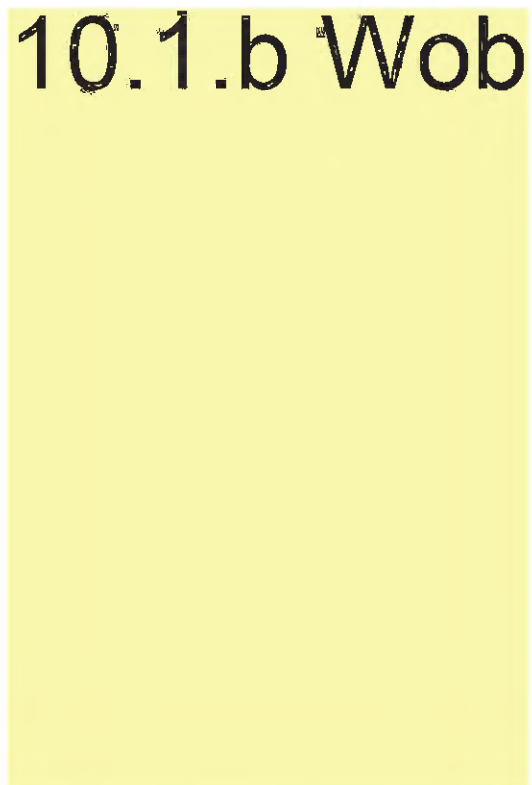

TK-A-296 Berging in taptoelopende tussenruimte tussen de zaal en westelijke deel van de Korstenhorstvleugel.

R.01.06

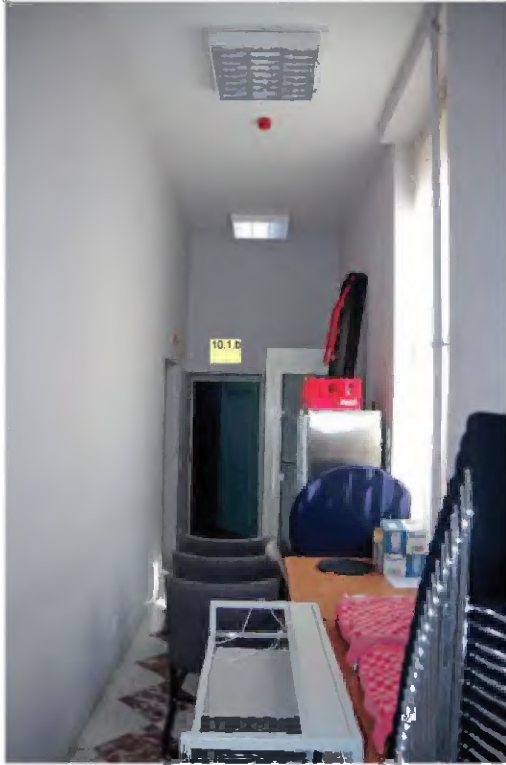

TK-A-297 Interieur gang R.01.06, gezien in noordelijke richting, met in de oostwand vensters naar de binnenplaats.

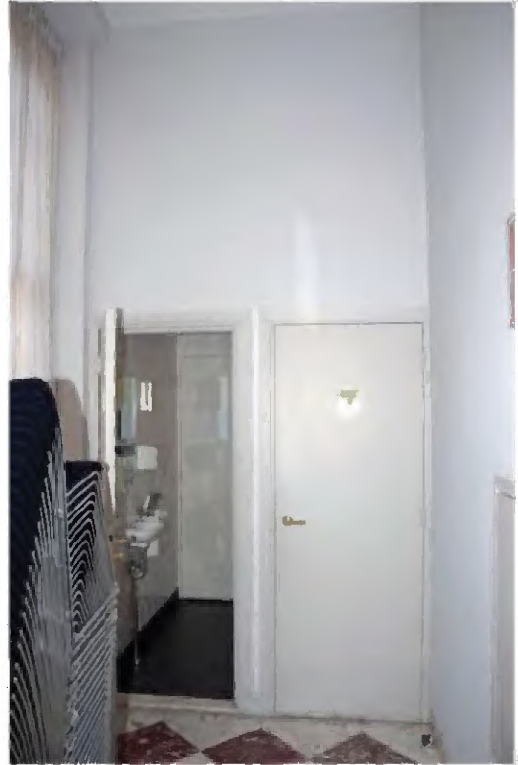

TK-A-298 Interieur gang R.01.06, gezien in zuidelijke richting, met ingebouwde toiletten.

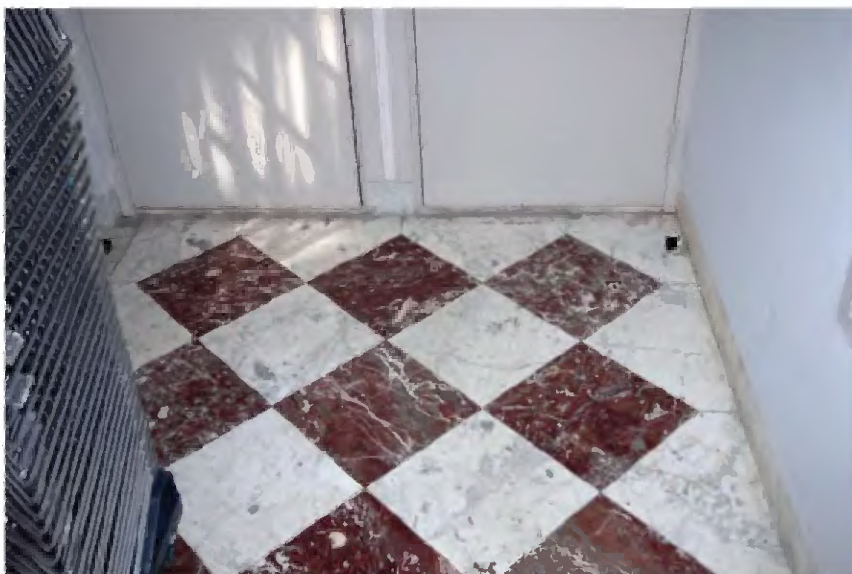

TK-A-299 Detail tweekleurige marmervloer in gang R.01.06 uit 1959-1963.

Tweede verdieping

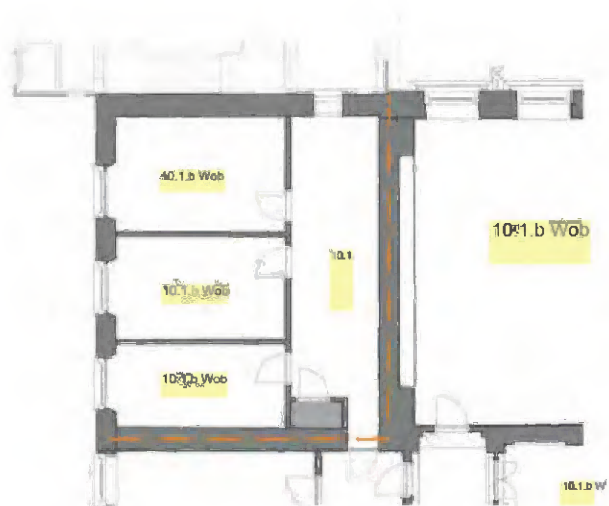

TK-A.300 Plattegrond tweede verdieping met ruimtenummering.

Op de tweede verdieping is een vertrek in het laat achttiende-eeuwse appartement in gebruik bij RvS. Het vertrek is in 1959-1963 opgedeeld in drie kleine kantoren aan een gang (R.02.01, R.02.02, R.02.03, R.02.04). De vertrekken hebben elk een eenvoudig koef stucwerkplafond en een eenvoudige deuromlijsting uit 1959-1963. De lambrisering onder de vensters is mogelijk nog uit de bouwtijd. Aan de noordzijde van de gang is een doorgang met trapje naar beneden naar het trappenhuis uit 1879, dat behoort bij de vleugel van de RvS in het Oud Stadhouderskwartier.

De vertrekken (A.02.27, A.02.28, A.02.29, A.02.30 en gang A.02.1.58) aan de zuidzijde van de door RvS in gebruik zijnde vertrekken liggen deels in het achttiende-eeuwse appartement en deels in de noordwest 'poot' van de Kortenhorstvleugel. De indeling en afwerking van deze vertrekken dateert uit 1959-1963. De verschillende vertrekken worden bij de Kortenhorstvleugel besproken.

R.02.01

TK-A-301 Gang R.02.01 in zuidelijke richting.



TK-A-302 Gang R.02.01 in noordelijke richting, met trapje naar lager gelegen trappenhuis uit 1879 in vleugel van RvS in het Oud Stadhouders Kwartier.

R.02.02/03/04

TK-A-303 Interieur R.02.02.



TK-A-304 Lambrisering en betimmering van de dagkanten van de venster uit de bouwtijd (1777-1792).



TK-A-303 Interieur R.02.03, met vensterpartij met betimmering uit de bouwtijd.

10.2.e Wob

TK-A-306 Interieur R.02.04, met vensterpartij met betimmering uit de bouwtijd.

Zolder

De RvS heeft geen ruimtes op de zolder in gebruik. De zolder en kapconstructie van het appartement wordt nader besproken bij het Nieuw Stadhoudelijk Kwartier.

4.5 III Hofplaats 2-2a (Dienstgebouw)

4.5.1 Exterieur

Situering

Het Dienstgebouw bij het Nieuw Stadhoudelijk Kwartier in een sobere laat-classicistische vormtaal is gebouwd in het laatste kwart van de achttiende eeuw. Beide delen zijn in 1777-1792 als onderdeel van één plan tot stand gekomen, waarna het Dienstgebouw aan de Hofplaats in 1877 werd uitgebreid aan de oostzijde. Aan de linker(west)zijde is in 1959-1963 de Kortenhorstvleugel aangebouwd en aan de oostzijde staan vier voormalige woonhuizen, die sinds de jaren negentig van de vorige eeuw onderdeel van het Binnenhofcomplex vormen. Aan de noordzijde tussen het Dienstgebouw en de Oude Zaal van het Nieuw Stadhoudelijk Kwartier bevindt zich een smalle open binnenplaats die voor de toetreding van het benodigde daglicht zorgt.



TK-A-307 en TK-A-308 Overzicht van de Dienstvleugel van het NSK (Hoofplan 2-2a), gezien vanuit het zuiden, met links op de hoek de Kortenhofvleugel, en rechts de voormalige woonhuizen.

Bouwmassa

Het Dienstgebouw van het Nieuw Stadhouderslijk Kwartier op een L-vormig grondplan bestaat uit twee evenwijdige langgerekte beuken, waarbij de zuidelijke beuk breder is door een uitbreiding in 1877. Het gebouw heeft geen kelder maar kruipruimtes. Beide beuken tellen drie bouwlagen onder een schilddak. De kap van de noordbeuk is in de jaren zestig van de vorige eeuw (1967) rechtgetrokken tot een vierde bouwlaag. Het oostelijk deel van het dak van de zuidelijke beuk is in 1950 gewijzigd.

Gevels en dak

Zuidgevel

De sober uitgevoerde gevels zijn opgetrokken van baksteen in kruisverband. De zuidgevel van het Dienstgebouw is in drie delen verdeeld, respectievelijk zes, vijf en vier traveeën breed. In alle drie de delen zijn dezelfde vensters toegepast. De huidige ingang bevindt zich in het middelste geveldeel. Deze gevel is in 1789 geplaatst voor drie huizen die kort na het begin van de bouw van het Dienstgebouw waren aangekocht en aan het complex werden toegevoegd. Toen was ook de ingang in het midden van de gevel. De twee vensters rechtsonder zijn rondboogvensters (later rondboogdeuren) geweest. De sporen hiervan zijn grotendeels 'weg gerestaureerd'. Het rechterdeel (vier traveeën) is jonger (1877). Het metselwerk is iets afwijkend en de vensters hebben houten lek-dorpels in plaats van hardstenen exemplaren.



TK-A-309 en TK-A-310 Driedelige zuidgevel van het Dienstgebouw, respectievelijk zes, vijf en vier traveeën breed. In alle drie de delen zijn dezelfde vensters toegepast. De ingang bevindt zich in het middelste geveldeel. Het rechterdeel (Hotplaats 2a, vier traveeën) is jonger (1877). Het metselwerk is iets afwijkend en de vensters hebben houten lekdorpels in plaats van hardstenen exemplaren.



TK-A-311 Entree Dienstgebouw Gate wettende



TKA-312 Verschil in metselwerk. Links van de regenpijp het metselwerk in kruisverband met klezoren van Hofplaats 2 en rechts het metselverband in een net iets grotere baksteen zonder klezoren van Hofplaats 2a.



TKA-313 Aansluiting zuidgevel van de Dienstvleugel (rechts) op de oostgevel van de Kortenhorstvleugel (links). Er is een gering verschil in kleur en baksteenformaat.

Noordgevel en oostgevel

De noordgevel van Hofplaats 2a uit de bouwtijd (1877) is in pandig geraakt met de bouw van de Schepelhal in 1988-1996. Langs de gevel zijn op drie niveaus galerijen aangelegd. De noordgevel is deels nieuw opgetrokken.

De noordgevel van Hofplaats 2 aan de smalle langgerekte binnenplaats is uit de bouwtijd. Op de begane grond bevindt zich een dubbele deur die toegang geeft tot de binnenplaats. De noordgevel is in de jaren zestig van de vorige eeuw hoger opgetrokken. Vanwege een betere daglichttoetreding is het metselwerk van de gevels rond de binnenplaats wit gesausd.



TK-A-314 Op voorgrond noordgevel Hofplaats 2a op begane grondniveau.



TK-A-315 Rechts noordgevel met kroonlijst als beëindiging van Hofplaats 2a. De kroonlijst zal bij de verbouwing in 1992 vernieuwd zijn (naar oude vormen).



TK-A-316 Detail oostgevel Hofplaats 2 (tot stand gekomen bij uitbreiding 1877) met toegang tot de hal (A.02.1.26) op de tweede verdieping.



TK-A-317 Binnenplaats Hofplaats 2, gezien in oostelijke richting. Op de begane grond twee vensters van de overloop tussen het dienstgedeelte en het representatieve deel.



TK-A-318 Binnenplaats Hofplaats 2, gezien in oostelijke richting, met rechts de noordgevel van verhoogde noordvleugel en links de zuidgevel van de Oude Zaal in het NSK. Op de achtergrond de verbinding tussen het representatieve deel en het dienstgedeelte met twee vensters van de overloop op de eerste verdieping en daarboven een venster op de tweede verdieping.



TK-A-319 Uitgang naar de binnenplaats vanuit ruimte A.00.0.29 in de zuidwesthoek



TK-A-320 Binnenplaats, gezien in westelijke richting, met rechts de Oude Zaal.



TK-A-321 Zicht over de binnenvlaats in westelijke richting met links de hoger opgetrokken noordgevel en rechts het dak van de Oude Zaal.

Dak

Het dak van Hofplaats 2 bestaat uit twee delen. Er is een geknikt schilddak in de lijn van de zuidbeuk. Het zuidelijk dakvlak hiervan bevat diverse kleine dakkapellen. Het noordelijk dakvlak gaat over in een plat dak boven een op de zolder aangelegde gang. Op de nok staat een drietal rechthoekige gemetselde schoorstenen. Het schilddak van Hofplaats 2a gaat aan de westzijde over in het dak van Hofplaats 2. De aansluiting is een wijziging uit 1950. Dit dak bevat zowel in het zuidelijk als noordelijk dakvlak een dakkapel. Aan de zuid- en oostzijde is een omlopende geprofileerde gootlijst aangebracht. De dakbedekking bestaat uit leien in Maasdekking. Nok en hoekkepers zijn afgewerkt met lood.

De noordbeuk van Hofplaats 2 is verhoogd en voorzien van een laag schilddak gedekt met leien. Het oostelijk uiteinde van het dak is afgeplat boven het in 1988-1996 ingebouwde trappenhuis met lift.



TK-A-322 Dakenlandschap, gezien vanuit het oosten, met rechts op de voorgrond sheddaken van de Schepelhal (A). Links op de voorgrond het dak van Hofplaats 2a (B) met aansluitend het dak van de zuidbeuk van Hofplaats 2 (C) met op de nok drie gemetselde (rechthoekige) schoorstenen. Rechts daarvan het afgeplatte dakdeel met leien dakbedekking boven het trappenhuis uit 1988-1996 van de verhoogde noordbeuk (D). Op de achtergrond is links het dak van de Kortenhorst-vleugel te zien met drieveelhoekige schoorstenen op de nok (E).



TK-A-323 Luchtfoto. Zie afb. TK-A-322 voor verklaring letters. (Herkomst: Google Maps)

4.5.2 Constructie

De constructie bestaat uit gemetselde muren en houten balklagen. In de zuidelijke beuk van Hofplaats 2 zijn binnenmuren van zeventiende-eeuws metselwerk behouden. De laat achttiende-eeuwse kapconstructie van Hofplaats 2 en de kapconstructie van Hofplaats 2a uit 1877 zijn van grenenhout. De laat achttiende-eeuwse trap aan de westzijde in Hofplaats 2 is van eikenhout. De nieuwe trap uit 1988-1996 aan de oostzijde is in staal en beton uitgevoerd.

4.5.3 Interieur

Het interieur van het laat achttiende-eeuwse Dienstgebouw (Hofplaats 2) met een trappenhuis aan de noordwestzijde en uitbreiding uit 1877 (Hofplaats 2a) heeft bij verbouwingen in 1877, 1922, 1959-1963 en in 1988-1996 in de indeling en afwerking diverse, soms ingrijpende wijzigingen ondergaan. Er zijn in het interieur sporen terug te vinden van de zeventiende-eeuwse indeling, vooral aan de zuidzijde van het gebouw. Het trappenhuis met stalen trappen en de huidige overloop als oostelijke verbinding met het representatieve gedeelte van NSK is bij de laatste verbouwing tot stand gekomen.

Kelder

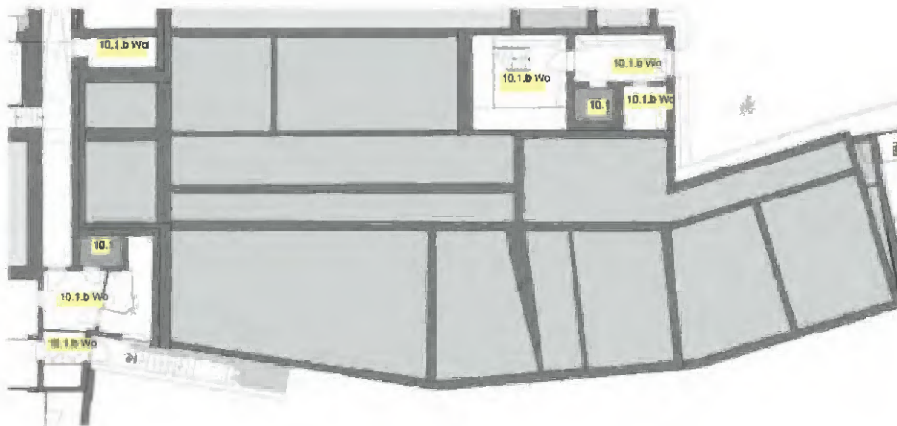

TK-A-324 Plattegrond kelder met ruimtenummering.

Het Dienstgebouw (Hofplaats 2-2a) is niet onderkelderd met uitzondering van twee kleine kelders uit 1963 aan de noordwestzijde van het Dienstgebouw bereikbaar via een betonnen trap. De kleinste ruimte is genummerd A.-1.0.06. (zie ook beschrijving NSK deel).

Aan de oostzijde bevinden zich de liftput en de kelder van het trappenhuis c.a. (A.-1.1.28, A.-1.1.29, A.-1.1.31), die bij de bouw van de Schepelhal (1988-1996) en het uitgraven van de vloer aldaar tot kelderniveau zijn gemaakt.

A.-1.0.06

10.1.b Wob



TK-A-325 Interieur installatieruimte 10.1.b Wob, overdekt met houten balklaag en brede vloerdelen van de begane grond vloer.

10.1.b Wob



TK-A-326 Trap uit 1963 naar de begane grond.

10.1.b Wob

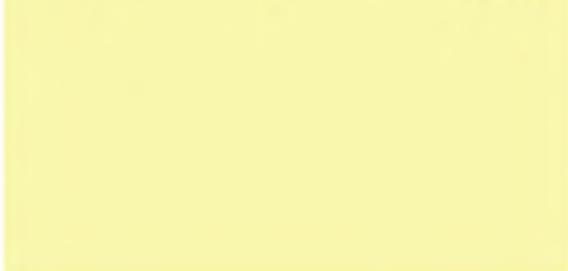

TK-A-327 Kruipruimte onder de begane grond, gezien in oostelijke richting, met links muurwerk van de Oude Zaal (late achttiende eeuw); de betonnen zoldering is de vloer van de nieuw ingebouwde toiletten.

~~A.-1.1.28, A.-1.1.29, A.-1.1.31~~



TK-A-328 Interieur kelder A.-1.1.28. De kelder is uitgegraven (rondom voet van de fundering).

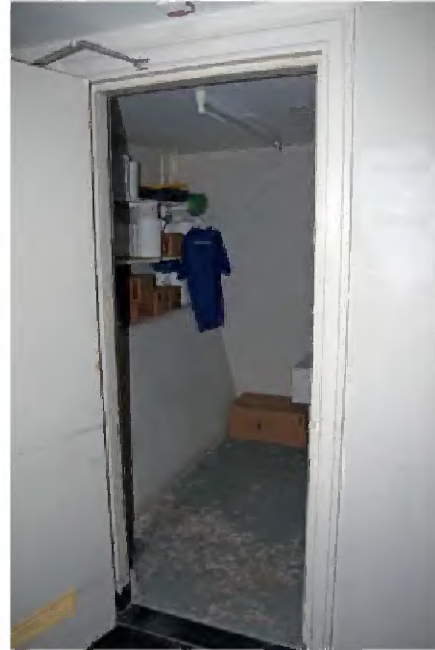

TK-A-329 Interieur kelder A.-1.1.29. De kelder is uitgegraven (rondom voet van de fundering).

Overloop en trappenhuis



TK-A-330 Aanzicht overloop op begane grond en eerste verdieping met roltrap vanuit de Schepelhal. De oostgevel is weggebroken. Rechts de achtergevel van de voormalige Landssuikerij.

A.00.1.34

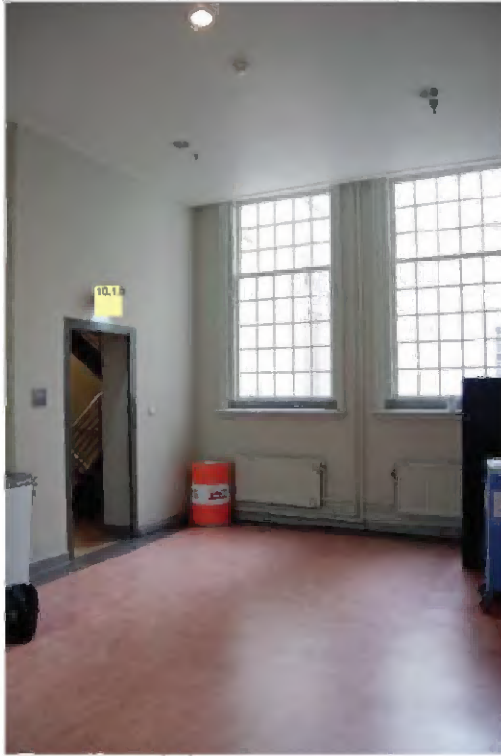

TK-A-331 Interieur overloop A.00.1.34 op de begane grond met verbinding naar het nieuwe trappenhuis (1988-1996).

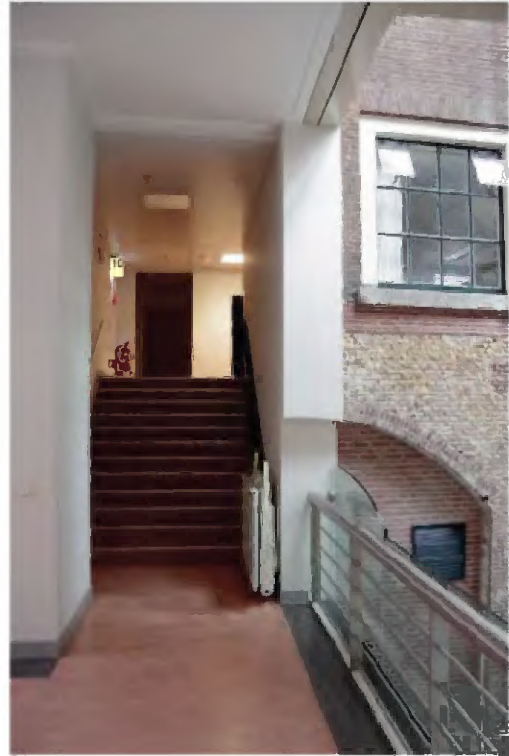

TK-A-332 Opgang (1988-1996) naar de gang met toegang tot de Oude Zaal (A.01.0.01). De trapopgang doorsnijdt een boog op kelderniveau, die tot een mogelijk zestiende-eeuwse kelder behoort.



TK-A-333 Interieur kelder A.-1.1.31 met het begin van de trap en de doorgang naar kelderruimte A.-1.1.28. De kelder is uitgegraven (rondom voet van de fundering).



TK-A-334 Trappenhuis
(1988-1996), gezien vanuit
de kelder.

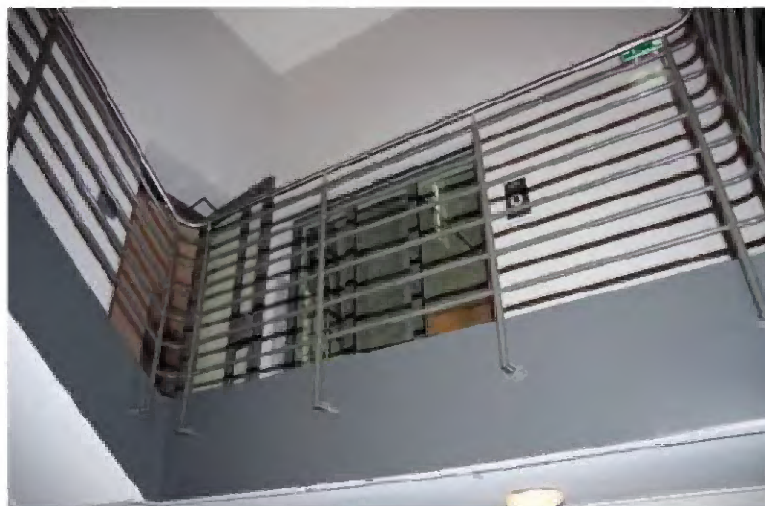

TK-A-335 Eerste omloop
ter hoogte van de begane
grond.

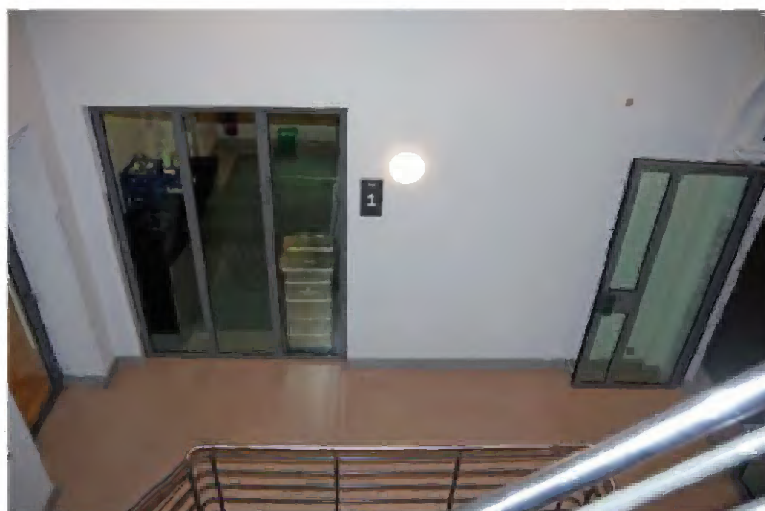

TK-A-336 Overloop trap-
penhuis ter hoogte van de
eerste verdieping

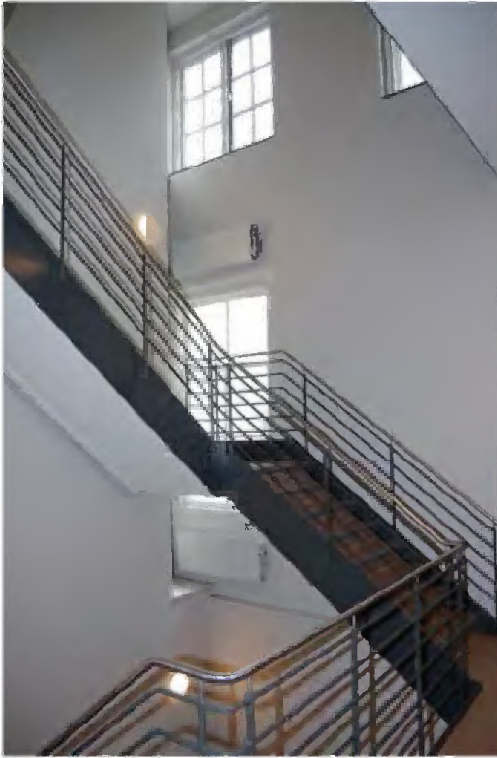

TK-A-337 Trapvlucht naar de uitgebouwde zolderverdieping.



TK-A-338 Overloop op de uitgebouwde zolderverdieping.

Begane grond



TK-A-339 Plattegrond begane grond met ruimtenummering.

Hofplaats 2

De hal bij de lift aan de oostzijde (A.00.1.38) dateert in aanleg uit de bouwtijd, maar heeft bij de verbouwing in 1959-1963 de huidige vorm en afwerking gekregen. Tegelijkertijd is de huidige gang in oost-west richting aangelegd. De oorspronkelijke trap aan de zuidoostzijde was kort daarvoor reeds verdwenen. Gelet op een tekening uit 1950 met de bestaande toestand (waarop ook de trap aan de zuidoostzijde nog te zien is) lag de gang in oost-west richting aanvankelijk in het verlengde van de gang in Hofplaats 2a ter hoogte van de pantry (A.00.0.25) en de entreeportalen met kasten bij de vertrekken A.00.0.26, A.00.0.28 I en A.00.0.28 II. De huidige gang (A.00.1.50) is afgescheiden van de vertrekken A.00.0.29, A.00.0.30 en A.00.0.31, gesitueerd aan de noordzijde van de gang. (N.B. Op de verdieping was de gang al eerder bij de verbouwing in 1922 verplaatst).

Het trappenhuis met de lift aan de noordoostzijde is een wijziging uit 1988-1996. Voor de bouw van het nieuwe trappenhuis (A.00.1.37) is vertrek A.00.0.31 verkleind en zijn een bestaande berging en administratieruimten verdwenen. Tegelijkertijd zijn de overloop (A.00.1.34) aan de noordzijde van het trappenhuis en de trapopgang naar de Oude Zaal gerealiseerd. De deur naar het trappenhuis vanuit de overloop bevindt zich nog op de oorspronkelijke plaats (naar de eerder genoemde berging).

De huidige indeling van de vertrekken aan de zuidzijde van de gang dateert deels uit 1950 en 1959-1963. De entreepartij met vestibule bevindt zich nog wel op de oorspronkelijke plaats. De toiletten (A.00.1.48) zijn rond 1950 in een afgescheiden deel van de gang naar de vestibule ingebouwd. Ten oosten van de entreepartij ligt vertrek A.00.0.24 en ten westen het vertrek A.00.0.26. In vertrek A.00.0.28 I is een aanvankelijk grotendeels weggebroken scheidingsmuur met A.00.0.28 II weer dichtgezet.

Aan de westzijde van gang A.00.1.50 is eveneens een hal (A.00.1.58) gesitueerd. Het vertrek ten zuiden van de hal is in 1959-1963 gewijzigd in toiletten, lift en een gang, in samenhang met de bouw van de Kortenhorstvleugel. Aan de noordzijde van de hal bevindt zich een laat achttiende-eeuwse trappenhuis met eikenhouten trap. De trap voert van de begane grond naar de zolderverdieping. Het noordelijk daarvan gelegen trappenhuis (A.00.1.62) met trap naar de kelder dateert in de huidige vorm uit 1963.

De afwerking van de hal (A.00.1.38) en gang (A.00.1.50) is in classicistische stijl uitgevoerd in navolging van de afwerking van de eerste verdieping uit de jaren twintig. De hal is voorzien van een wit gepleisterd cassettenplafond. Ook in de gang is een cassettenplafond toegepast. De wanden hebben blinde boognissen of boogdoorgangen met rondboog bovenlicht en een getrapte pilasteromlijsting. De paneeldeuren in de gang zijn voorzien van omlijstingen. De indeling en afwerking van de westelijke hal (A.00.1.58) is in 1959-1963 in overeenstemming met de gang en de oostelijke hal uitgevoerd. Deze hal heeft eveneens een wit gepleisterd cassettenplafond en wandgeleding met boognissen. De afwerking van de aan de zuidzijde ingebouwde toiletten is recent vernieuwd.

De vertrekken aan de noordzijde zijn voorzien van eenvoudige stucwerkplafonds met een smalle koof. Vertrek A.00.0.29 bevat een dubbele houten deur naar de binnenplaats, die evenals de vensters, uit de bouwtijd kan dateren. De hardstenen onderdorpels van de vensters zijn witgeschilderd.

Aan de zuidzijde zijn de vloer van hardstenen plavuizen in de vestibule, de met een moderne metalen roosterplaat beklede voordeur en enkele deels herplaatste paneel-

deuren met brede omlijsting, zoals in vertrek A.00.0.24, behouden van voor de verbouwingen in 1959-1963. De vestibule en de verschillende kantoorvertrekken hebben eenvoudige stucwerkplafonds, deels met een lage koof. De afwerking is uit 1959-1963, dan wel 1988-1996. Al het schilderwerk is recent, evenals de vloerbedekking van marmer (verkeersruimten) of vast tapijt (kantoren).

Eikenhouten trap (bij A.00.158)



TK-A-340 Laat achttiende-eeuwse trap, gezien van beneden naar boven.



TK-A-341 Begin van de trap op de begane grond.



TK-A-342 Lodewijk XV eindbaluster.



TK-A-343 Berging onder de trap op de begane grond.



TK-A-344 Tussenbordjes halverwege de trap.



TK-A-345 Overzicht laat achttiende-eeuwse trap van boven naar beneden.



TK-A-346 Overloop met traplanding op de verhoogde zolderverdieping. In dat kader werd de achttiende-eeuwse trap in dezelfde stijl naar boven toe doorgetrokken en kreeg daar een nieuwe balustrade.

A.00.1.62

10.1.b Wob

TK-A-347 Interieur technische ruimte A.00.1.62. Oorspronkelijk onderdeel van een groter vertrek.

TK-A-348 Detail oorspronkelijke stucwerkplafond tegen houten delen van verdiepingvloer.

A.00.1.38



TK-A-349 Oostelijke hal A.00.1.38 gezien in noordelijke richting, met links van de lift het trappenhuis.

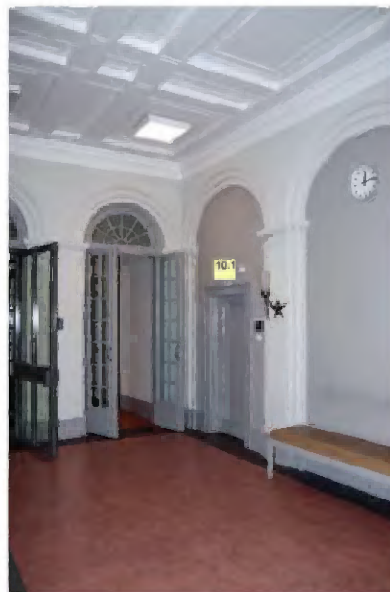

TK-A-350 Interieur hal, gezien in zuidoostelijke richting. Deuren met bovenlicht leiden naar Hofplaats 2a.



TK-A-351. Cassettenplafond in de hal aan de oostzijde.

A.00.1.50



TK-A-352 Interieur gang A.00.1.50, gezien in westelijke richting. De gang is afgescheiden van de ver- trekken rechts van de gang; de oorspronkelijke gang lag aan de linker kant.

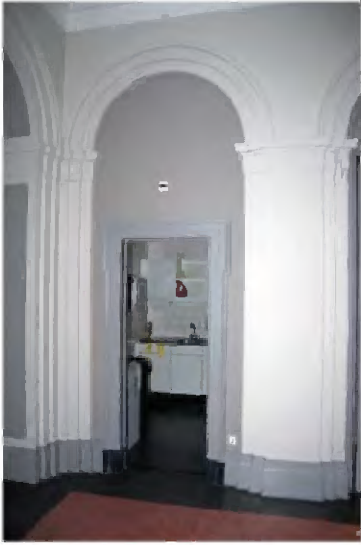

TK-A-353 Interieur pantry ingericht in de oorspronkelijke laat achttiende-eeuwse gang.

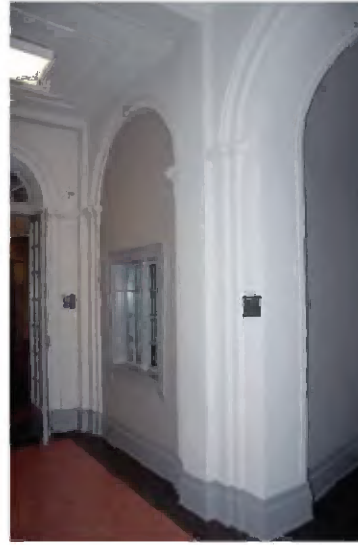

TK-A-354 Venster in de zijwand van de pantry; dit was oorspronkelijk de gangwand van vertrek A.00.0.31, allereerst verkleind met de aanleg van de huidige gang in 1950 en nogmaals in 1988 bij de bouw van het nieuwe trappenhuis.

A.00.1.58



TK-A-355 Interieur hal aan de westzijde (A.00.1.58), heringericht met lift aan de zuidzijde (1958-1963).

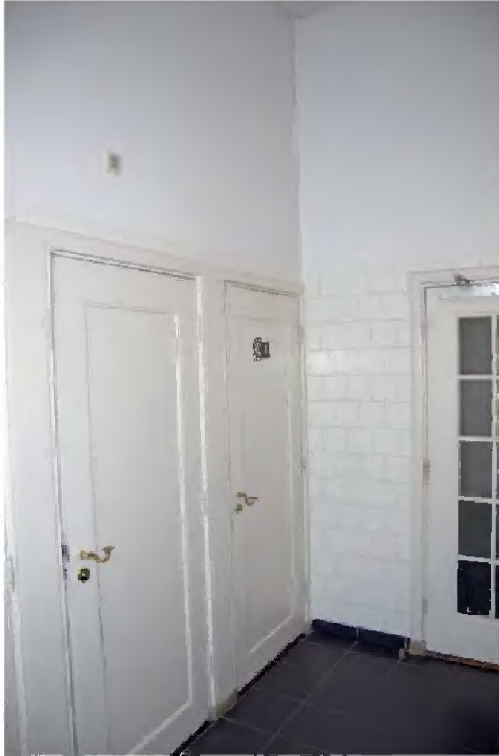

TK-A-356 Interieur van de hal met aan de noordzijde de opgang naar de laat achttiende-eeuwse trap met oculus voor licht in het trappenhuis. Rechts verbindingsdeur naar de oost-west gang (A.00.1.50).

A.00.1.69

~~TK-A-357~~ en ~~TK-A-358~~ Toiletten, ingebouwd in 1958-1963 in vertrek aan de zuidzijde van de gang.

Vestibule

10.1.b Wob

~~TK-A-368~~ Detail hardstenen plavuizenvloer in vestibule.

10.1.b Wob

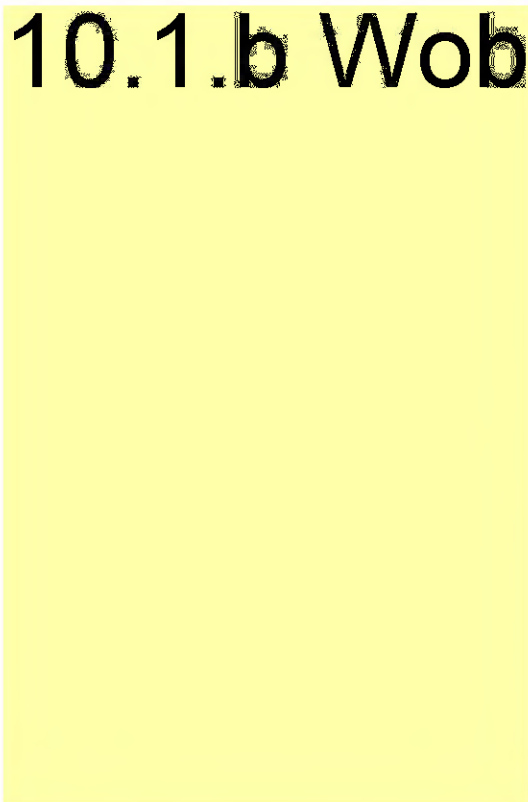

TK-A-360 Detail van de schermen.

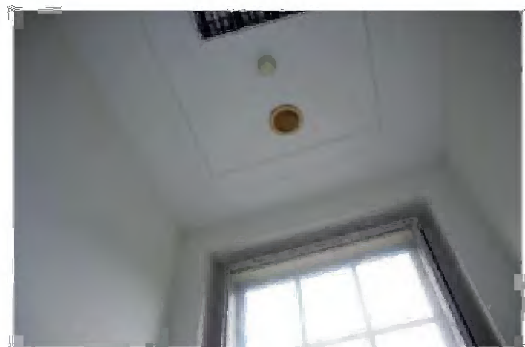

TK-A-361 Stuwingsplafond in de vestibule.

A.00.0.24

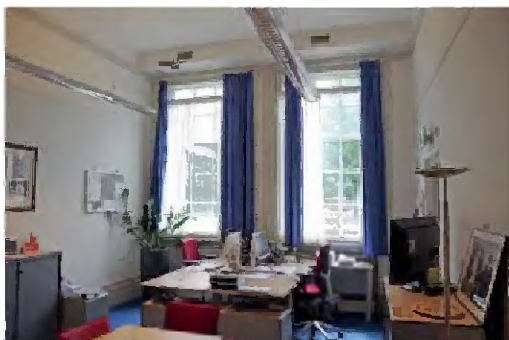

TK-A-362 Interieur A.00.0.24. Vertrek aan de oostzijde van de entree, verbouwd in 1869-1963 (trappenhuis verwijderd).



TK-A-363 Interieur A.00.0.24. In de noordwand paneeldeur met brede omlijsting.

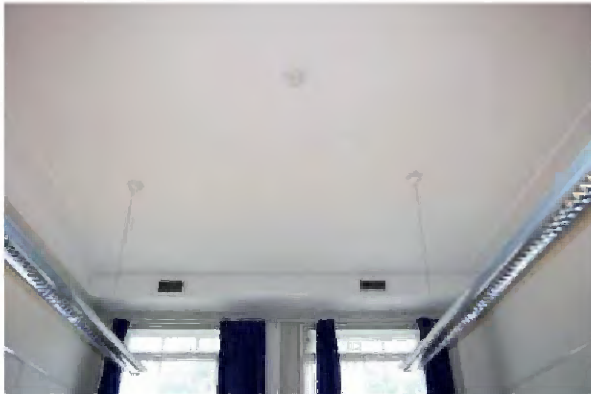

TK-A-364 Stucwerk koefplafond (1959-1963).



TK-A-385 Deur met brede omlijsting (1877 of ouder).

A.00.0.26 A.00.0.27] A.00.0.28 van II

10.1.b Wob

TK-A-366 Interieur A.00.0.28 II, aan de zuidzijde van de gang.

10.1.b Wob

TK-A-367 Interieur A.00.0.28 II, gang in oostelijke richting; de in 1959-1963 doorgebroken scheidingswand met vertrek A.00.0.21 is in 1988 weer dichtgezet.



TK-A-368 Muurpenant met plint uit de jaren 1958-1963. Links ijzetwand met lage plint.



TK-A-369 Detail kroonlijst en inbouwplafond.

~~A.00.0.29, A.00.0.30, A.00.0.31~~

10.1.b Wob

TK-A-370 Interieur A.00.0.29. In de noordwand dubbele deuren met groot bovenlicht naar de binnenplaats (uit de bouwijd).

TK-A-371 Interieur A.00.0.29. De zijgang (gangzijde) is in 1959-1963 opgevoerd bij de aanleg van de huidige gang.



TK-A-372 Interieur A.00.0.30 met een van de twee vensters aan de binnenplaats.



TK-A-373 Interieur A.00.0.30. De zuidwand (gangzijde) is in 1959-1963 opgetrokken bij de aanleg van de huidige gang.



TK-A-374 Interieur A.00.0.31, gezien in noordelijke richting (binnenplaats).



TK-A-375 Interieur A.00.0.31, gezien in zuidelijke richting. Gangwand in 1959-1963 opgetrokken met aanleg gang.

Hofplaats 2a

De huidige indeling in drie vertrekken is bij verbouwingen in de jaren 1988-1996 tot stand gekomen. De vertrekken A.00.0.21 en A.00.0.22 met een ingangsportaal vormden eerder één vertrek dat met suite deuren verbonden was met A.00.0.23 en waren gesitueerd aan de nog bestaande, maar vernieuwde gang. De paneeldeuren met brede omlijsting en de hardstenen dorpel van beide deuropeningen aan de gang kunnen, al dan niet hergebruikt, uit de bouwtijd zijn (1877). De wandafwerking is uit de jaren 1959-1963 met een hoge houten plint en in de vensternissen een betimmering en een linoleum vloerbedekking. Het eenvoudige stucwerkplafond met randlijst in vertrek A.00.0.23 dateert ook uit die tijd. De vertrekken A.00.0.21 en A.00.0.22 hebben een systeemplafond (1988-1996).

~~A.00.0.21, A.00.0.22, A.00.0.23~~

10.2.e Wob



~~TK-A-377~~ Detail vensternis.

TK-A-376 Interieur R.00.0.21, gezien in zuidelijke richting; inrichting uit 1959-1963.

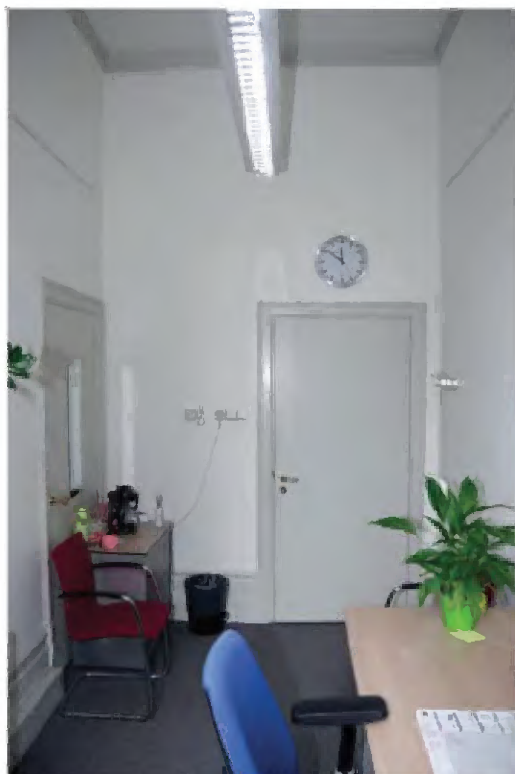

TK-A-378 Interieur R.00.0.22, gezien in noordelijke richting. Inrichting uit 1959-1963.

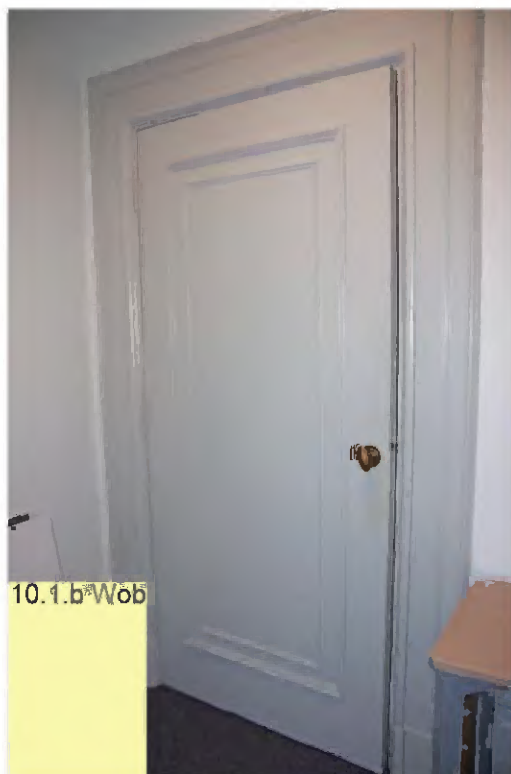

10.1.b.Wob

TK-A-379 Deur met brede omlijsting en hardstenen dorpel naar de gang uit 1877.

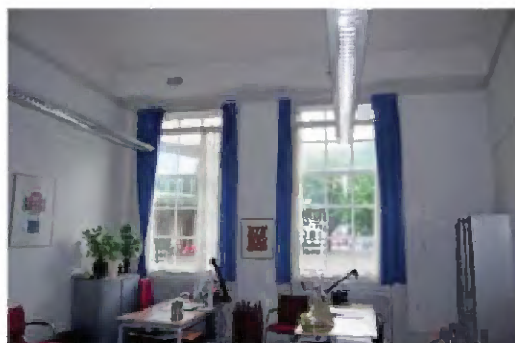

TK-A-380 Interieur R.00.0.23, gezien in zuidelijke richting.

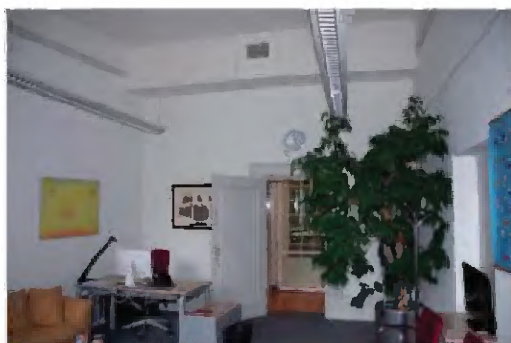

TK-A-381 Interieur R.00.0.23, gezien in noordelijke richting, met in de wand rechts de versmalde doorgang naar R.00.0.22 (oorspronkelijk suite deuren).



TK-A-382 Deur met brede omlijsting (1877) naar de gang.



TK-A-383 Doorgang met hardstenen dorpel uit 1877.

Eerste verdieping



TK-A-384 Plattegrond eerste verdieping met ruimtenummering.

De huidige indeling van de eerste verdieping van Hofplaats 2 is bij verbouwingen in 1922 en in 1959-1963 tot stand gekomen. De oorspronkelijke smalle gang is reeds bij de verbouwing in 1922 gewijzigd in portalen bij de vertrekken aan de zuidzijde van